



# Traumata

Sabine Driekens

Wetenschappelijk Instituut Volksgezondheid  
Operationele Directie Volksgezondheid en surveillance  
J. Wytsmanstraat, 14  
B - 1050 Brussel  
02 / 642 50 25  
E-mail : [sabine.driekens@wiv-isp.be](mailto:sabine.driekens@wiv-isp.be)





## Inhoudstafel

---

<b>Inhoudstafel</b> .....	<b>257</b>
<b>Samenvatting</b> .....	<b>259</b>
<b>1. Inleiding</b> .....	<b>261</b>
<b>2. Vragen</b> .....	<b>263</b>
<b>3. Indicatoren</b> .....	<b>265</b>
<b>4. Resultaten – Verwonding door ongevallen</b> .....	<b>267</b>
4.1. <i>Ongevallen die hebben geleid tot een medische consultatie (TR_1)</i> .....	267
4.2. <i>Verwond door een verkeersongeval (TR04_1)</i> .....	271
4.3. <i>Verwond door een ongeval op het werk (TR04_2)</i> .....	275
4.4. <i>Verwond door een ongeval op school (TR04_3)</i> .....	279
4.5. <i>Verwond door een ongeval thuis of tijdens de vrije tijd (TR04_4)</i> .....	280
4.6. <i>Oorzaak van het ongeval (TR07_1)</i> .....	283
4.7. <i>Lichamelijke gevolgen van het ongeval (TR08_1 – TR08_4)</i> .....	285
<b>5. Resultaten – Geweldpleging</b> .....	<b>287</b>
5.1. <i>Misdaad, geweld of vandalisme thuis of in de omgeving waar men woont (TR01_1)</i> .....	287
5.2. <i>Slachtoffer van geweld (verbaal, lichamelijk of diefstal) (TR02_1)</i> .....	291
5.3. <i>Slachtoffer van diefstal, inbraak of overval (TR03_1)</i> .....	295
5.4. <i>Slachtoffer van verbaal of psychisch geweld (TR03_2)</i> .....	299
5.5. <i>Slachtoffer van lichamelijk geweld (TR03_3)</i> .....	303
5.5. <i>Slachtoffer van geweld thuis (TR03_4)</i> .....	307
5.6. <i>Slachtoffer van geweld op het werk of op school (TR03_5)</i> .....	311
5.7. <i>Slachtoffer van geweld elders (TR03_6)</i> .....	315
<b>6. Bespreking</b> .....	<b>320</b>
<b>7. Bibliografie</b> .....	<b>322</b>
<b>Tabellen</b> .....	<b>323</b>





## Samenvatting

---

Ongevallen en geweld zijn belangrijke oorzaken van morbiditeit en mortaliteit op wereldvlak en hun preventie blijft voor volksgezondheid een hoofdbekommernis. De resultaten van de Gezondheidsenquête 2008 over traumata door ongeval en intermenselijk geweld kunnen als volgt samengevat worden:

### Ongevallen

In België verklaart bijna 7% van de bevolking in de 12 maanden voorafgaand aan het interview slachtoffer te zijn geweest van een ongeval dat heeft geleid tot een medische consultatie. Algemeen kan men stellen dat mannen (8%) vaker slachtoffer van accidentele traumata worden dan vrouwen (6%). Tot de leeftijd van 44 jaar en vanaf 75 jaar worden de hoogste proporties waargenomen en bij de 75-plussers zijn het eerder de vrouwen die een dergelijk ongeval rapporteren. Sinds 2001 is er een lineaire daling (van 9% tot 7% in 2008) van de proportie ongevallen met een medische consultatie tot gevolg, maar er dient rekening gehouden te worden met een mogelijk artefact in de vraagstelling.

3,4% van de bevolking (evenveel mannen als vrouwen) werd in de 12 maanden voorafgaand aan het interview verwond door een **ongeval thuis of tijdens de vrije tijd**. Dit type van ongeval wordt het minst vaak vermeld in de leeftijdsgroep 55-64 jaar (2,1%) en vaakst bij de 75-plussers (7,0%).

1,2% van de bevolking werd in de 12 maanden voorafgaand aan het interview verwond door een **verkeersongeval**. Dit type van ongeval komt vooral voor in de leeftijdsgroep 15-54 jaar, met de 25-34 jarigen als uitschieters (1,8%) en mannen als grootste aandeel. Ook vanaf de leeftijd van 75 jaar (1,5%) stellen we hogere proporties

vast. Mensen met een diploma hoger secundair (1,6%) geven vaker aan verwond te zijn geweest door een verkeersongeval dan mensen met een diploma hoger onderwijs (0,9%).

Bijna 1% van de bevolking werd in de 12 maanden voorafgaand aan het interview verwond door een **ongeval op school**. Uiteraard is deze proportie het hoogst in de leeftijdsgroep 0-14 jaar (2,8%) en 15-24 (1,4%).

3,3% van de werkende bevolking (15-64 jaar) werd in de 12 maanden voorafgaand aan het interview verwond door een **ongeval op het werk**, waarbij significant meer mannen (3,9%) dan vrouwen (2,6%). Het zijn vooral jongeren van 15-24 jaar (6%) die het vaakst een dergelijk ongeval overkomen. In de oudste leeftijdsgroep (55-64 jaar) hebben vrouwen dan weer het grootste aandeel van de werkongevallen. De proportie verwondingen door een werkongeval is significant lager in landelijke (2,7%) en halfstedelijke (2,3%) gemeenten dan in stedelijke gemeenten (4,3%).

De meest gemelde oorzaken van het trauma zijn valpartijen (54%), botsingen of slag met een voorwerp of persoon (28%), snijdwonden (8%) en in 10% van de gevallen is het een andere oorzaak. Accidentele valpartijen komen meer voor bij kinderen (in 2/3 van de gevallen) en bij personen van 65 jaar en ouder (meer dan in 3/4 van de gevallen).

De meest frequente lichamelijke gevolgen van het ongeval zijn een fractuur of een breuk (30%), een verstuing, verrekking of gescheurde ligamenten (27%) en een wonde (26%). Fracturen en breuken stijgen gradueel in functie van de leeftijd, gaande van 18% in de leeftijdsgroep 0-14 jaar om uiteindelijk meer dan 40% te bereiken vanaf 65 jaar.



## Geweld

In België kwam in het jaar voorafgaand aan het interview 11% van de bevolking van 15 jaar en ouder in aanraking met misdaad, geweld of vandalisme thuis of in de omgeving waar men woont, waarbij de proportie mannen significant hoger is (12% vs. 10% vrouwen). Het zijn vooral de jongvolwassenen van 15-34 jaar (16% à 18%) die hiermee in aanraking komen.

Ook werd 11% van de bevolking van 15 jaar en ouder het slachtoffer van geweldplegingen in het jaar voorafgaand aan het interview. In concrete cijfers betekent dit dat 8% van de bevolking verklaart slachtoffer te zijn van **verbaal of psychisch geweld** (verwijten, vernederingen, bedreigingen, vrijheidsberoving, chantage, pesten, seksistische of racistische opmerking...), 4% van **diefstal, inbraak of overval** en 3% van **lichamelijk geweld** (omvergeduwd worden, slagen of verwond worden, seksueel geweld...).

Algemeen kan men stellen dat mannen en vrouwen evenveel door geweldplegingen geraakt worden. Geweld is gerelateerd met de leeftijd. De meeste slachtoffers van zowel verbaal of psychisch geweld (12% à 14%) als van diefstal, inbraak of overval (5%), worden ook hier teruggevonden bij de jongvolwassenen (15-34 jaar). Lichamelijk geweld beperkt zich vooral tot jongeren van 15-24 jaar (6%).

Elk type van geweld komt veel frequenter (soms tot twee keer zo veel) voor in stedelijke gebieden dan in halfstedelijke en landelijke gebieden. Men kan dus besluiten dat geweld een probleem van de grootsteden is. Uitzondering op de regel zijn de Waalse steden Luik en Charleroi waar significant minder slachtoffers van diefstal, inbraak of overval zijn gemeld (2% t.o.v. 7% in Brussel). De hoogst geschoolden (5%) worden dan

weer vaker getroffen door dit laatstgenoemde type van geweld.

Bijgevolg vinden we dus significant meer slachtoffers in het Brussels Gewest (19%) dan in het Waals (13%) en het Vlaams Gewest (9%). Deze bevinden gelden ook voor elk type geweldpleging apart.

Het onderzoek naar geweld volgens de plaats waar het plaatsvond, laat twee profielen naar voren komen: enerzijds de interne omgeving "thuis" en anderzijds de externe omgeving van "werk en school". Daarnaast wordt er ook gekeken naar andere dan deze plaatsen, wat "elders" wordt genoemd.

In België was 4,2% van de bevolking van 15 jaar en ouder slachtoffer van **geweld thuis**, en dit werd vaker door vrouwen (4,8%) dan door mannen (3,4%) aangegeven. De hoogste prevalentie van slachtoffers van geweld thuis wordt vastgesteld in de leeftijdsgroep 45-54 jaar (5,6%). Dit soort geweld komt ook meer voor bij stedelingen (5,7%) en in het Brussels Gewest (5,4%).

**Geweld op het werk of op school** treft 3,5% van de bevolking van 15 jaar en ouder, mannen en vrouwen in gelijke mate, en het wordt vooral vastgesteld in de beroepsactieve leeftijdsgroep 25-34 jaar (7,8%). Het stedelijk effect heeft hier geen invloed. Wel is de prevalentie hoger in het Brussels Gewest (5,3%).

Ten slotte wordt 4,2% van de bevolking van 15 jaar en ouder **elders** getroffen door **geweld**, met de hoogste prevalentie tussen de leeftijd van 15 tot 34 jaar (circa 7%). Bovendien is in deze leeftijdsgroep het aandeel mannen groter dan dat van de vrouwen, hoewel niet significant. Ook hier pieken de prevalenties van de stedelijke gebieden (5,4%) en van het Brussels Gewest (10,3%) er bovenuit.



## 1. Inleiding

---

Ongevallen en geweld zijn de belangrijkste oorzaken van morbiditeit en mortaliteit op wereldvlak. (1;2). Zij liggen aan de basis van lichamelijke en psychologische wonden en traumata die ernstige en minder ernstige gevolgen kunnen hebben op het dagelijkse leven van individuen. In ernstige gevallen kunnen deze traumata zo diepgaand zijn dat de slachtoffers zich tot spoeddiensten en gezondheidsdiensten moeten wenden. Ook kunnen zij tot fysieke complicaties leiden (infecties, bloedingen, overdracht van ziekten, enz.), tot een chirurgische ingreep (diepe wonden, botschade, esthetische sequelen), tot een langdurige invaliditeit of handicap, of zelfs tot het overlijden van het slachtoffer.

Op psychologisch vlak kunnen traumata veroorzaakt door een ongeval of geweldpleging leiden tot posttraumatische stoornissen, toestanden van angst of depressie, voeding- en slaapstoornissen en tot risicogedrag zoals overmatig alcoholgebruik, alcoholverslaving, toxicomanie, zelfmoordneigingen, enz.

In de Gezondheidsenquête 2008 wordt informatie verzameld over accidentele traumata zonder fatale afloop en over het probleem van interpersoonlijk geweld, met de bedoeling om de prevalentie van niet-fatale traumata (zowel niet-intentioneel als intentioneel) in kaart te brengen. Het is nog niet lang dat volksgezondheid geweld als risicofactor voor de gezondheid beschouwt (2).

### Ongevallen

In de omgangstaal betekent de term "ongeval" een onvoorziene, plotse gebeurtenis, die op de een of andere manier schade berokkent. Evenzo beschouwt de Wereldgezondheidsorganisatie (WGO) een ongeval als "een gebeurtenis buiten de wil van het individu, veroorzaakt door een snelle uitwendige kracht, die lichamelijke of mentale schade berokkent". De term "trauma" verwijst naar het gevolg van de gebeurtenis (3), voornamelijk het lichamenlijk of mentaal letsel. Algemeen gezien beschouwt men dat niet-intentionele letsels vermeden kunnen worden. Daarom is preventie hiervan reeds sinds lange tijd van belang voor de volksgezondheid.

De gezondheidsenquête 2008 heeft zich toegespitst op ongevallen met een uitwendige of inwendige verwonding als gevolg, die plaatsvonden in de 12 maanden voorafgaand aan het interview en die tot een raadpleging bij de arts of in het ziekenhuis hebben geleid. Ze beoogt een evaluatie van de prevalentie van accidentele traumata in onze maatschappij, maar wenst ook meer inlichtingen te geven over de plaats alsook de oorzaak en de gevolgen van het ongeval. Ten gevolge van een aanpassing van de desbetreffende vragen in de editie van 2008, is het vergelijken van deze gegevens met die van 2004 niet mogelijk. De valincidentie bij ouderen wordt in een later rapport uitvoerig besproken. De vragen m.b.t. ongevallen zijn opgenomen in de mondelinge vragenlijst.



## **Geweld**

Geweldpleging wordt volgens de WGO (4) gedefinieerd als "elk intentioneel gebruik van geweld, zowel onder de vorm van een bedreiging als een daad tegen zichzelf, andere individuen, een groep of een gemeenschap, die leidt of kan leiden tot een kwetsuur, een trauma of de dood".

De Gezondheidsenquête 2008 richt zich op intermenselijk geweld, dit wil zeggen, uitgeoefend door een of meerdere personen, die al dan niet gekend zijn door het slachtoffer. Hier wordt geweldpleging volgens twee assen geconceptualiseerd: psychologisch en fysiek geweld. Diefstal en inbraak worden ook in aanmerking genomen, hoewel hun impact op de gezondheid minder vast staat. Geweldpleging tegen zichzelf (zelfmoordpogingen bijvoorbeeld) kwam in het rapport "Gezondheidstoestand", hoofdstuk "Mentale gezondheid", aan bod.

De enquête wil dus het fenomeen van intermenselijk geweld in de bevolking onderzoeken, ongeacht of het om psychologisch of fysiek geweld gaat en nagaan op welke plaatsen geweld doorgaat. De vragen werden opzettelijk ruim opgesteld zodat de slachtoffers de ondergane geweldplegingen kunnen melden zonder al te veel in detail te moeten gaan of intieme, vernederende, zelfs compromitterende details te moeten vertellen of onthullen. Gezien de gevoeligheid van dit onderwerp, staan de vragen over geweld in de schriftelijke vragenlijst. Alleen de gegevens van de algemene vraag of men slachtoffer is geweest van geweld kunnen nog vergeleken worden met de gegevens van 2001 en 2004. De specifieke vragen m.b.t. geweld werden ten opzichte van 2004 ingekort, met als gevolg dat hiervoor geen vergelijking wordt gemaakt.





## 2. Vragen

---

De vragen in de enquête hebben tot doelstelling het optreden van traumata in België na te gaan, waarbij men een opsplitsing maakt tussen enerzijds traumata ten gevolge van accidentele of onopzettelijke gebeurtenissen en anderzijds de ondergane gewelddaden, ongeacht hun aard.

### Ongevallen

Voor de accidentele traumata, richt de Gezondheidsenquête van 2008 zich op wat men « ingrijpende » gebeurtenissen noemt, d.w.z. die geleid hebben tot de raadpleging van een arts of een ziekenhuisbezoek. De vragen over ongevallen waren opgenomen in de mondelinge vragenlijst en waren voor iedereen (dus van jong tot oud) van toepassing. De in aanmerking genomen periode dekt de 12 maanden voorafgaand aan het interview. Volgende vragen werden gesteld:

- TR04. Hebt u de afgelopen 12 maanden één van de volgende ongevallen gehad die hebben geleid tot een uitwendige of inwendige verwonding?
  - Verkeersongeval (Ja/Nee)
  - Ongeval op het werk (Ja/Nee)
  - Ongeval op school (Ja/Nee)
  - Ongeval thuis of tijdens vrije tijd (Ja/Nee)
  
- TR05. Hebt u hiervoor een dokter, een verpleegster of een spoedafdeling van een ziekenhuis bezocht? (deze vraag werd voor elke type ongeval gesteld)
  - Ja, een dokter of verpleegster
  - Ja, een spoedafdeling
  - Nee, geen consultatie of tussenkomst was nodig

Volgende vragen gelden alleen voor diegenen die een ongeval hebben aangegeven:

- TR06. Welk van de vermelde ongevallen is het meest recente?
  
- TR07. Wat was de belangrijkste oorzaak van dit ongeval?
  - Val, uitglijden, struikelen, val van hoogte (ladder, trap, paard...)
  - Slag of botsing met voorwerp of persoon
  - Snijwonden, vreemd lichaam in bv. oog of keel
  - Andere, omschrijf
  
- TR08. Welke waren de lichamelijke gevolgen van dit ongeval? (Meer dan één antwoord mogelijk)
  - Fractuur of breuk
  - Verstuiking, verrekking, gescheurde ligamenten
  - Wonde (snijwonde, perforatie, beet)
  - Andere, omschrijf



## Geweld

De vragen die betrekking hebben op het geweld dat ondergaan werd, beperken zich niet tot diegene, die tot een fysiek en/of psychologisch trauma geleid hebben dat een raadpleging bij een gezondheidsspecialist met zich meebracht. De onderzochte feiten behandelen zowel verbaal als fysiek geweld. De vragen werden omwille van hun gevoelig karakter opgenomen in de schriftelijke vragenlijst. Bijgevolg bleven ze uitsluitend beperkt tot personen vanaf 15 jaar.

- TR01. In welke mate bent u de afgelopen 12 maanden in aanraking gekomen met misdaad, geweld of vandalisme thuis of in de omgeving waar u woont?
  - Zwaar in aanraking gekomen
  - Enigszins in aanraking gekomen
  - Niet in aanraking gekomen
  - In weet het niet
  - Ik wil hier liever niet op antwoorden
  
- TR02. Bent u de afgelopen 12 maanden het slachtoffer geweest van verbaal of psychisch geweld (beledigingen, bedreigingen, pesten), lichamelijk geweld (slagen, seksueel misbruik), een inbraak, diefstal of een gewapende overval? (Ja/Nee)
  
- TR03. Van welk soort geweld was u de afgelopen 12 maanden het slachtoffer, en waar vond dit plaats? (Meer dan één antwoord mogelijk)

*De ondervraagden moeten, naast het soort geweldpleging waarvan ze slachtoffer waren (indien van toepassing), ook de plaats(en) aangeven waar het gebeurd is.*

- Diefstal, inbraak, overval...: Thuis - Op het werk/op school - Elders
- Verbaal of psychisch geweld, zoals een verwijt, een vernedering, een bedreiging, vrijheidsberoving, chantage, pesten, een seksuele of racistische opmerking...: Thuis - Op het werk/op school - Elders
- Lichamelijk geweld, zoals omvergeduwd worden, geslagen of verwond worden, seksueel geweld...: Thuis - Op het werk/op school - Elders
- Andere, omschrijf: Thuis - Op het werk/op school - Elders

De vragen TR04, TR05 en TR01 werden door Eurostat, in het kader van het EHIS-project (European Health Interview Survey), aanbevolen.



## 3. Indicatoren

---

### Ongevallen

De indicatoren voor dit rapport beogen een schatting van het aantal slachtoffers van accidentele traumata, van het type opgelopen ongeval (naargelang de plaats van gebeuren: in het verkeer, op het werk, op school, thuis of tijdens de vrije tijd), de oorzaak van het trauma (val, botsing, snijwonden...), de lichamelijke gevolgen van het trauma (breuk, verstuijing, wonde...). Personen bij wie het trauma niet tot de raadpleging van een gezondheidswerker heeft geleid (zie vraag TR05) worden niet beschouwd als een slachtoffer van een ongeval. De antwoorden uit de categorieën “andere, leg uit” van de diverse vragen konden deels in de vooraf opgestelde categorieën ondergebracht worden. Deze operatie gaat aan de constructie van de indicatoren vooraf.

De eerste indicatoren geven een beeld over ongevallen in het algemeen.

- **TR\_1:** Percentage van de bevolking dat het slachtoffer is geweest van een ongeval dat heeft geleid tot een medische consultatie in de afgelopen 12 maanden. Deze indicator is afgeleid van vragen TR04 en TR05, waarbij de eerste vraag aangeeft of er een ongeval heeft plaatsgevonden en de tweede of medische consultatie nodig was.
- **TR\_2:** hergroepeert de individuen die “één” of “verscheidene” ongevallen, met een medische consultatie als gevolg, hebben gerapporteerd.

Ook de volgende vier indicatoren zijn een combinatie van de vragen TR04 en TR05 en dit per categorie. Per indicator kan de noemer verschillen. De gerapporteerde percentages omschrijven het aantal slachtoffers van een gegeven type accidenteel trauma (teller) in een populatie (noemer). Indien de noemer niet specifiek wordt vermeld, dan heeft deze betrekking op de totale populatie.

- **TR04\_1:** Percentage van de bevolking verwond door een verkeersongeval in de afgelopen 12 maanden.
- **TR04\_2:** Percentage van de werkende bevolking (15-64 jaar) verwond door een ongeval op het werk in de afgelopen 12 maanden.
- **TR04\_3:** Percentage van de bevolking (0-64 jaar) verwond door een ongeval op school in de afgelopen 12 maanden.
- **TR04\_4:** Percentage van de bevolking verwond door een ongeval thuis of tijdens de vrije tijd in de afgelopen 12 maanden.

De volgende indicatoren verwijzen naar het meest recente ongeval (indien meerdere ongevallen in de loop van het verlopen jaar gemeld werden). Hier wordt het aantal slachtoffers de noemer (of referentiepopulatie) voor de berekening van de percentages. Zij geven dus het aantal slachtoffers aan met de bestudeerde conditie in verhouding tot het totale aantal slachtoffers.



- **TR07\_1:** Deze indicator geeft de verdeling (%) van de slachtoffers weer volgens de oorzaak van de verwonding door het recentste ongeval in de afgelopen 12 maanden. De belangrijkste oorzaken zijn: valpartijen, botsingen en snijwonden.
- **TR08\_1** tot **TR08\_1** zijn een weergave van het aantal slachtoffers van een gegeven type traumata op een totaal aantal slachtoffers van ongevallen. De bestudeerde types traumata zijn breuken, verstuikingen en wonden. Dit waren de drie meest voorkomende types traumata in de Gezondheidsenquête van 2004.

## Geweld

De indicatoren met betrekking tot het ondergane geweld beogen het aantal slachtoffers van agressie en geweld bij de bevolking van 15 jaar en ouder, evenals hun verdeling volgens type geweldpleging (diefstal of inbraak, verbaal of psychisch geweld, lichamelijk geweld) en volgens plaats (thuis, op het werk/op school of elders), te schatten.

- **TR01\_1:** Percentage van de bevolking van 15 jaar en ouder dat thuis of in de omgeving waar men woont in aanraking is gekomen met misdaad, geweld of vandalisme in de afgelopen 12 maanden. Voor deze indicator werd vraag TR01 gehergroepeerd naar twee klassen: namelijk zij die in aanraking zijn gekomen met geweld (zowel zwaar als enigszins) en zij die niet in aanraking zijn gekomen met geweld. Het grootste verschil met de volgende indicator is dat voor deze indicator de omgeving wordt gespecificeerd en ook vandalisme is opgenomen in de beschrijving.
- **TR02\_1:** Percentage van de bevolking van 15 jaar en ouder dat het slachtoffer was van geweld (verbaal, lichamelijk of diefstal) in de afgelopen 12 maanden.
- **TR03\_1 – TR03\_3:** geeft het percentage van de bevolking van 15 jaar en ouder dat het slachtoffer was van geweld volgens soort (1. diefstal, inbraak, overval..., 2. verbaal of psychisch geweld en 3. lichamelijk geweld) in de afgelopen 12 maanden.
- **TR03\_4 – TR03\_6:** geeft het percentage van de bevolking van 15 jaar en ouder dat het slachtoffer was van geweld volgens de plaats waar de geweldpleging zich voordeed (4. thuis, 5. op het werk/op school en 6. elders) in de afgelopen 12 maanden



## 4. Resultaten – Verwonding door ongevallen

### 4.1. Ongevallen die hebben geleid tot een medische consultatie (TR\_1)

#### 4.1.1. België

In België verklaart bijna 7% van de bevolking dat ze in de 12 maanden voorafgaand aan het interview slachtoffer werd van een ongeval dat heeft geleid tot een medische consultatie (6,5% geeft één enkel dergelijk ongeval aan, tegenover 0,3% dat het over meerdere ongevallen van dit type heeft).

#### Analyse volgens geslacht en leeftijd

Bij mannen is het risico op een ongeval groter (8%) dan bij vrouwen (6%) en dit verschil is significant na correctie voor leeftijd.

In de leeftijdsgroep 55-74 jaar (circa 4%) is de proportie ongevallen die hebben geleid tot een medische consultatie in de 12 maanden voorafgaand aan het interview significant lager dan in de andere leeftijdsgroepen. De leeftijdsverdeling volgens geslacht (Figuur 1) geeft aan dat tot de leeftijd van 44 jaar, mannen vaker dan vrouwen een ongeval hebben. Daarentegen eens de leeftijd van 75 jaar bereikt, hebben bijna twee keer meer vrouwen dan mannen een ongeval gehad waarvoor een medische consultatie nodig was.

Figuur 1 Percentage van de bevolking dat het slachtoffer is geweest van een ongeval dat heeft geleid tot een medische consultatie in de afgelopen 12 maanden, volgens leeftijd en geslacht, Gezondheidsenquête, België, 2008

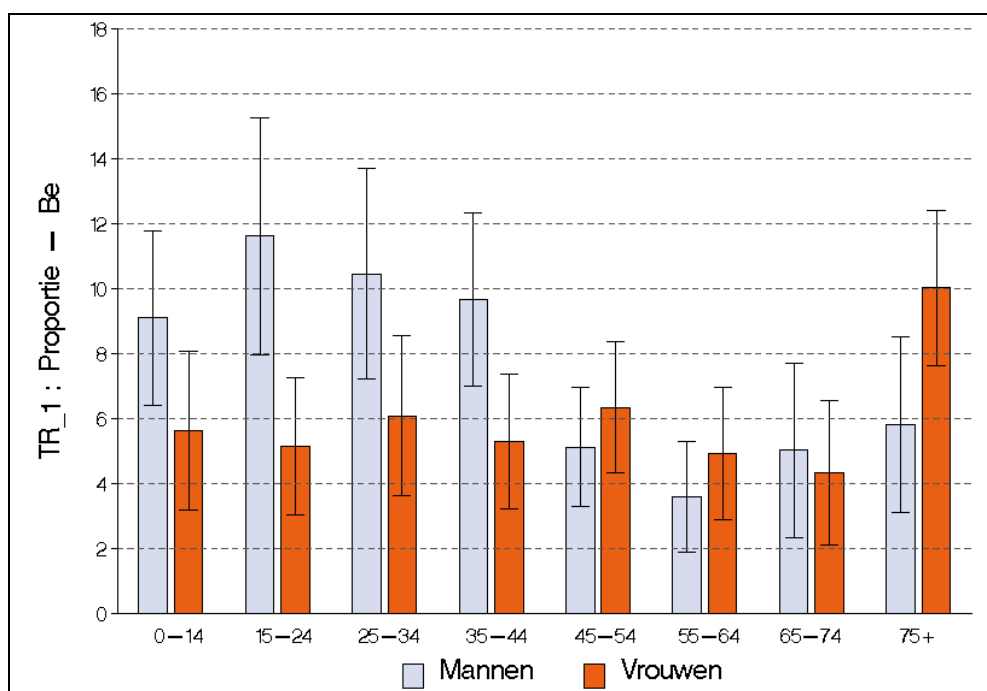



### Analyse volgens socio-economische achtergrondkenmerken

De proportie ongevallen die hebben geleid tot een medische consultatie in de 12 maanden voorafgaand aan het interview varieert niet binnen de subgroepen van de bevolking volgens het opleidingsniveau, ook niet na correctie voor leeftijd en geslacht.

Ook de urbanisatiegraad van de leefomgeving speelt geen rol op de proportie ongevallen met een medische consultatie tot gevolg.

### Evolutie doorheen de tijd

Zoals ook duidelijk zichtbaar in Figuur 2, is er in België sinds 2001 een lineaire daling van de proportie ongevallen die hebben geleid tot een medische consultatie in de 12 maanden voorafgaand aan het interview, namelijk van 9% in 2001 naar 8% in 2004 en tot 7% in 2008. Deze daling is significant na correctie voor leeftijd en geslacht. Toch moeten we er ook rekening mee houden dat het hier om een artefact zou kunnen gaan daar de vraagstelling m.b.t. ongevallen in de loop van de verschillende edities van de Gezondheidsenquête een aantal veranderingen heeft ondergaan, vooral dan in de edities van 2008 (implementering van EHIS).

Figuur 2 Percentage van de bevolking dat het slachtoffer is geweest van een ongeval dat heeft geleid tot een medische consultatie in de afgelopen 12 maanden, volgens gewest en jaar, Gezondheidsenquête, België, 2008

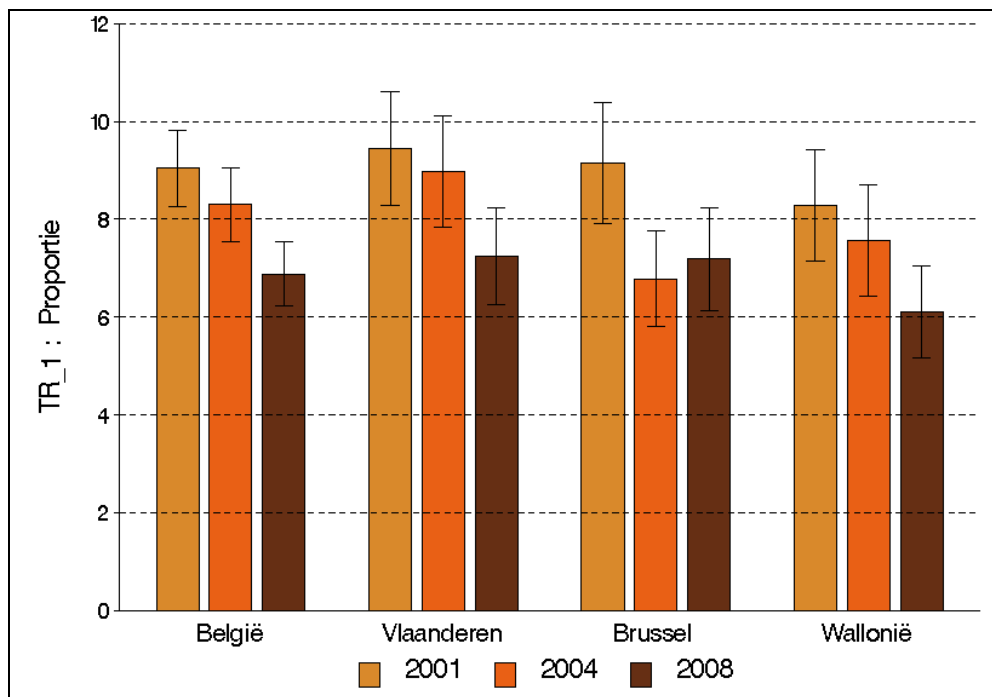

### 4.1.2. Regio's

De prevalentie van ongevallen met een medische consultatie tot gevolg verschilt niet naargelang het gewest: 7% in het Vlaams en Brussels Gewest en 6% in het Waals Gewest. Zoals voor België, is er ook in het Vlaams en het Waals Gewest een lineaire daling sinds 2001 van deze prevalentie; in het Brussels Gewest daarentegen is de tijdstrend in deze periode kwadratisch.



### Vlaams Gewest

In tegenstelling tot België, wordt er in het Vlaams Gewest, na correctie voor leeftijd, geen significant verschil tussen mannen en vrouwen vastgesteld voor wat betreft de proportie ongevallen die hebben geleid tot een medische consultatie in de 12 maanden voorafgaand aan het interview. De leeftijdsverdeling komt ook vrij goed overeen met die van België, behalve dat de significante lager proportie zich beperkt tot de leeftijdsgroep 55-64 jaar. Zoals voor België, zijn er ook hier geen significante verschillen (na correctie voor leeftijd en geslacht) op niveau van het opleidingsniveau, daarentegen wel voor de urbanisatiegraad, waar de proportie significant lager is in de halfstedelijke gebieden (6%) t.o.v. de stedelijke gebieden (8%). Ook is er een lineaire daling van deze proportie doorheen de tijd, welke significant is na correctie voor leeftijd en geslacht ( $P < 0,005$ ): van 9,5% in 2001 naar 9,0% in 2004 tot 7,2% in 2008.

Figuur 3 Percentage van de bevolking dat het slachtoffer is geweest van een ongeval dat heeft geleid tot een medische consultatie in de afgelopen 12 maanden, volgens leeftijd en geslacht, Gezondheidsenquête, België, 2008 – Vlaams Gewest

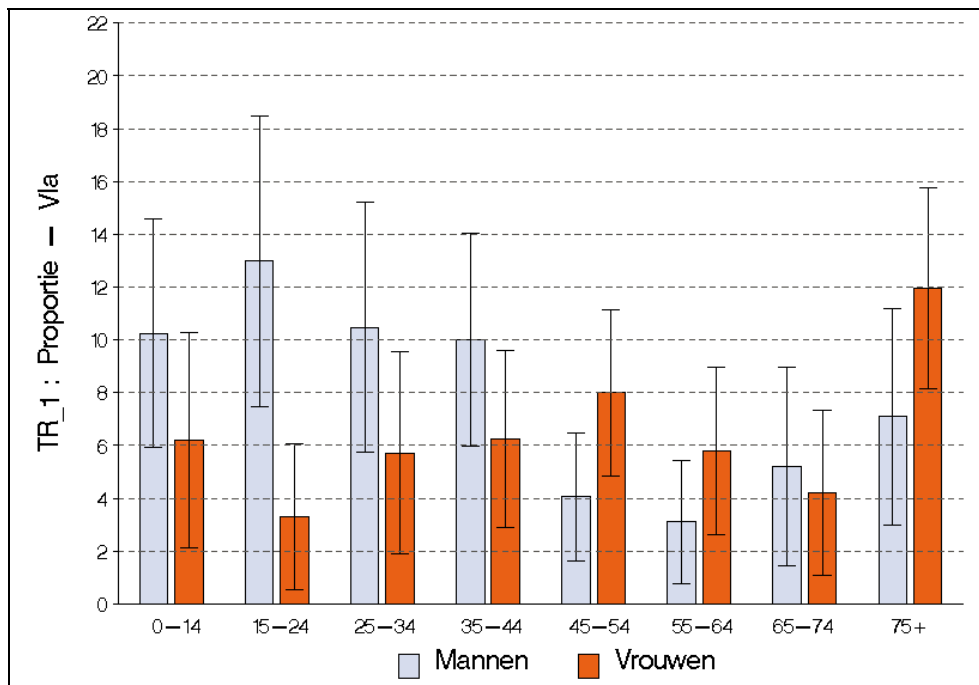

### Brussels Gewest

Zowel wat de leeftijds- en geslachtsverdeling betreft worden er in Brussel geen significante verschillen vastgesteld in de proportie ongevallen met een medische consultatie tot gevolg in de 12 maanden voorafgaand aan het interview, dit in tegenstelling tot België. Wel komt de verdeling van het opleidingsniveau overeen met die van België: er wordt namelijk geen gradiënt vastgesteld. Brussel verschilt niet van andere grote steden in België (enerzijds Gent en Antwerpen in het noorden van het land, anderzijds Luik en Charleroi in het zuiden van het land). Brussel is het enige gewest waar de tijdstrend kwadratisch is: van 9,1% in 2001 over 6,8% in 2004 tot 7,2% in 2008.



Figuur 4 Percentage van de bevolking dat het slachtoffer is geweest van een ongeval dat heeft geleid tot een medische consultatie in de afgelopen 12 maanden, volgens leeftijd en geslacht, Gezondheidsenquête, België, 2008 – Brussels Gewest

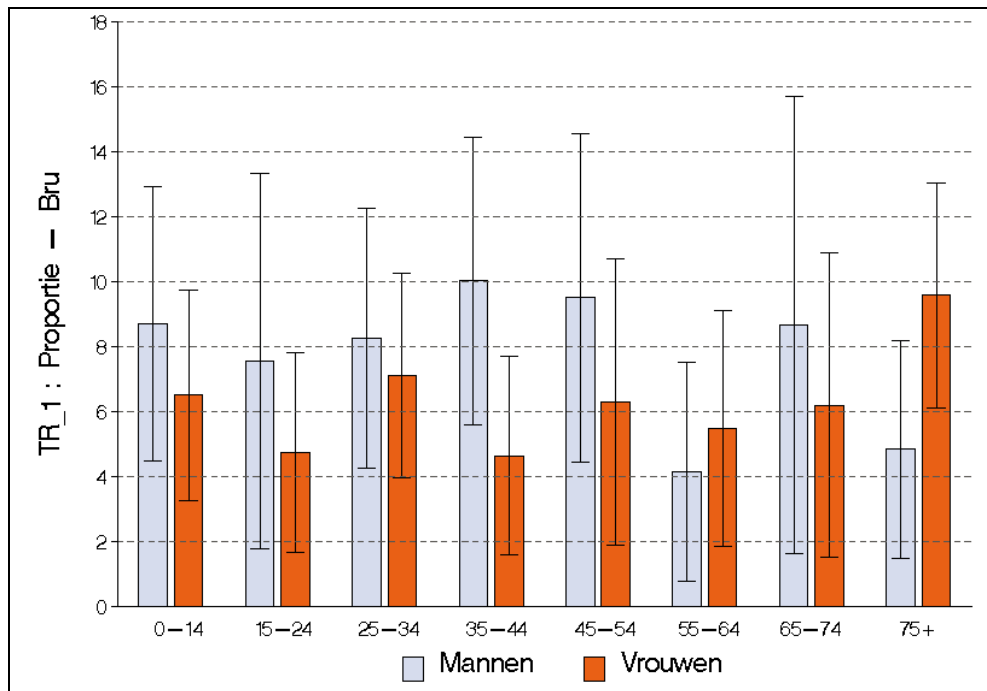

### Waals Gewest

Het Waals Gewest is het enige gewest waar er, zoals in België, verschillen zijn tussen mannen (7%) en vrouwen (5%) voor wat de proportie ongevallen, die hebben geleid tot een medische consultatie in de 12 maanden voorafgaand aan het interview, betreft, en deze verschillen zijn significant na correctie voor leeftijd. Het Waals Gewest verschilt dan weer van België en de andere gewesten doordat er verschillen zijn tussen de opleidingsniveaus: de proportie bij de laagst opgeleiden (3%) is lager dan bij de hoogst opgeleiden (6,5%) een verschil dat significant is na correctie voor leeftijd en geslacht. Zoals voor België zijn ook hier geen verschillen in urbanisatiegraad. En ten slotte stellen we ook in het Waals Gewest een lineaire dalende tijdstrend vast, welke significant is na correctie voor leeftijd en geslacht: van 8,3% in 2001 naar 7,6% in 2004 tot 6,1% in 2008.





Figuur 5 Percentage van de bevolking dat het slachtoffer is geweest van een ongeval dat heeft geleid tot een medische consultatie in de afgelopen 12 maanden, volgens leeftijd en geslacht, Gezondheidsenquête, België, 2008 – Waals Gewest

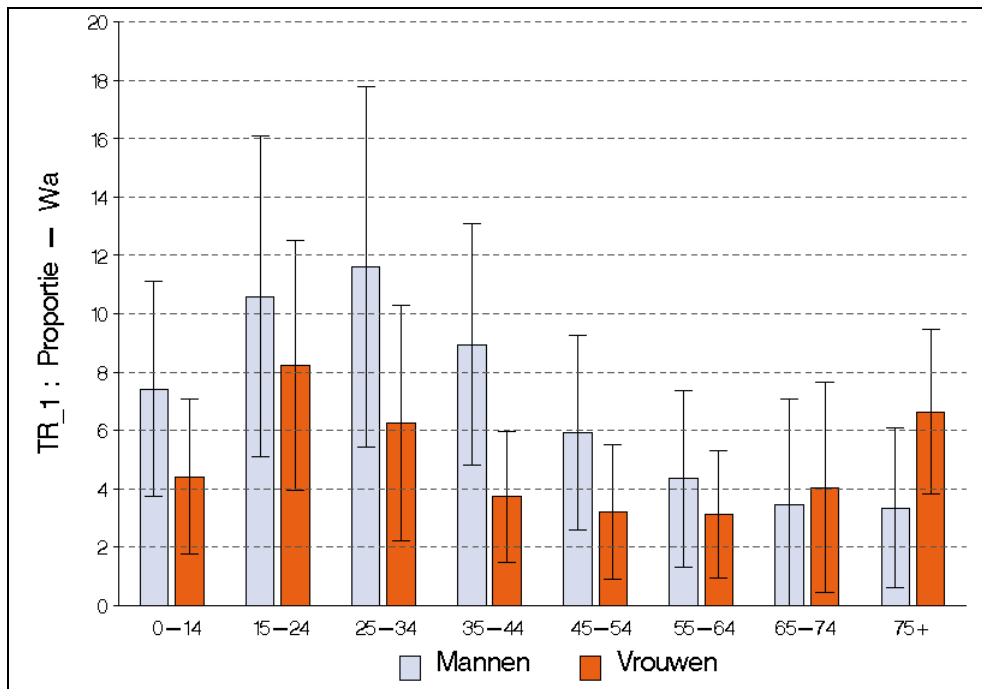

## 4.2. Verwond door een verkeersongeval (TR04\_1)

### 4.2.1. België

1,2% van de bevolking woonachtig in België geeft aan dat ze in de 12 maanden voorafgaand aan het interview verwond werd door een verkeersongeval.

#### *Analyse volgens geslacht en leeftijd*

Evenveel mannen als vrouwen geven aan verwond te zijn geweest door een verkeersongeval in de 12 maanden voorafgaand aan het interview.

De hoogste prevalentie van Belgen die verwond geraakten door een verkeersongeval in de 12 maanden voorafgaand aan het interview komt voor in de leeftijdsgroep 15-54 jaar en bij de alleroudsten (75+ jaar). De uitschieter hierbij is toch wel de leeftijdsgroep van de 25-34-jarigen, met een prevalentie die piekt bij 1,8%.



Figuur 6 Percentage van de bevolking verwond door een verkeersongeval in de afgelopen 12 maanden, volgens leeftijd en geslacht, Gezondheidsenquête, België, 2008

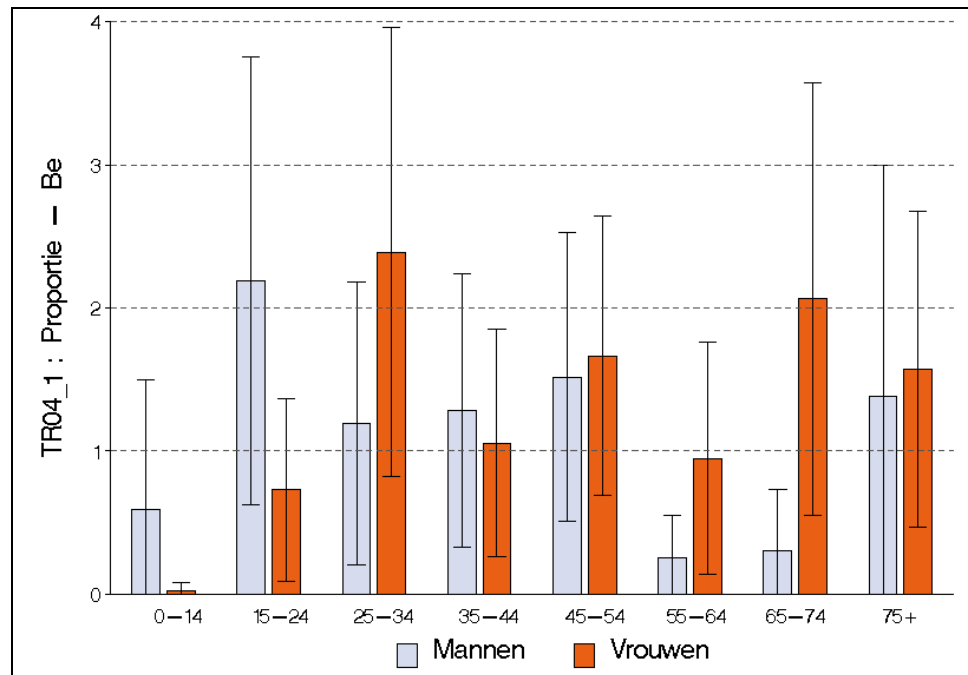

#### Analyse volgens socio-economische achtergrondkenmerken

Mensen met een diploma hoger secundair (1,6%) geven vaker aan verwond te zijn geweest door een verkeersongeval in de 12 maanden voorafgaand aan het interview dan mensen met een diploma hoger onderwijs (0,9%), een verschil dat significant is na correctie voor leeftijd en geslacht.

De urbanisatiegraad van de leefomgeving speelt hier geen rol. Hoewel op het eerste zicht lijkt of de prevalentie in de landelijke gebieden hoger is, verdwijnen de verschillen na correctie voor leeftijd en geslacht.

#### Evolutie doorheen de tijd

Doordat de vraagstelling over de verschillende enquêtejaren heen is veranderd, wordt er geen vergelijking gemaakt met voorgaande jaren.

#### 4.2.2. Regio's

De prevalentie van mensen die hebben aangegeven verwond te zijn geraakt bij een verkeersongeval in de 12 maanden voorafgaand aan het interview varieert niet naargelang het gewest. De bruto cijfers lijken aan te geven dat dit cijfer hoger is in het Brussels Gewest, maar na correctie voor leeftijd en geslacht kunnen er geen significante verschillen tussen de gewesten opgemerkt worden.



### Vlaams Gewest

Het belangrijkste verschil met België en de twee andere gewesten is dat er in het Vlaams Gewest geen significante verschillen in de leeftijdsverdeling worden waargenomen voor wat betreft de proportie mensen dat verwond is geraakt door een verkeersongeval in de 12 maanden voorafgaan aan het interview. In tegenstelling tot wat we zien op nationaal niveau, worden er in het Vlaams Gewest, alsook in de andere twee gewesten, geen verschillen in opleidingsniveau vastgesteld.

Figuur 7 Percentage van de bevolking verwond door een verkeersongeval in de afgelopen 12 maanden, volgens leeftijd en geslacht, Gezondheidsenquête, België, 2008 – Vlaams Gewest

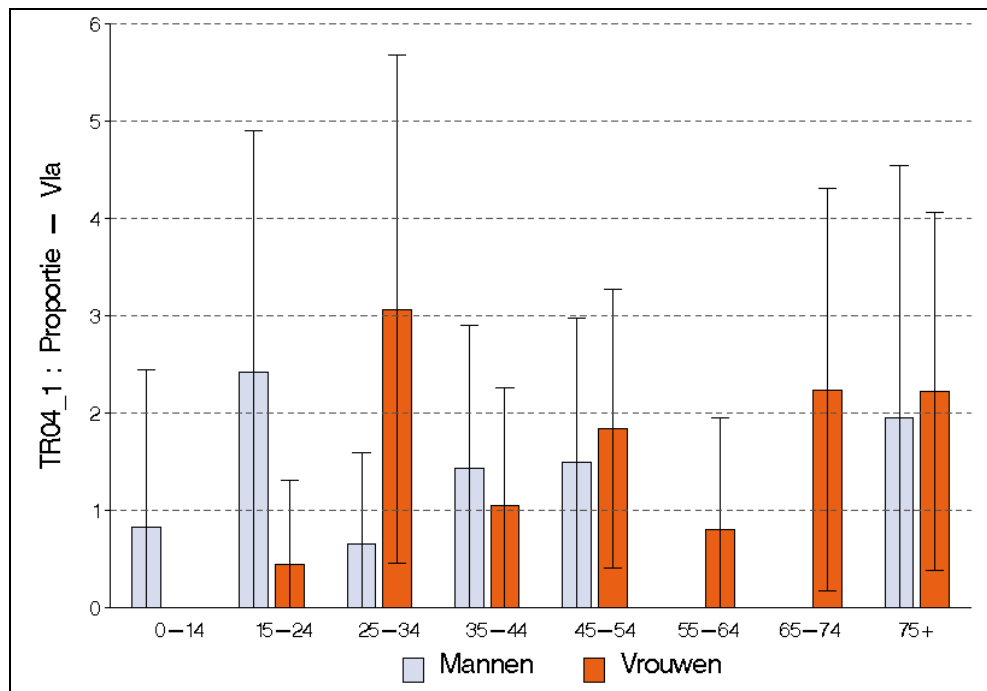

### Brussels Gewest

Ook in het Brussels Gewest worden er, zoals voor België, significante verschillen in de leeftijdsverdeling waargenomen voor wat betreft de proportie verwondingen door een verkeersongeval in de 12 maanden voorafgaand aan het interview, maar hier gaat het om de volgende leeftijdsgroepen: 25-34 jaar, 45-54 jaar (hoogste prevalentie, nl. 2,0%) en ouder dan 75 jaar. Daarnaast is het belangrijkste verschil met België dat er in het Brussels Gewest geen verschillen tussen de verschillende opleidingsniveaus bestaan. Ook zijn er geen verschillen tussen Brussel en de andere grote steden in België (Gent en Antwerpen in het noorden en Luik en Charleroi in het zuiden).



Figuur 8 Percentage van de bevolking verwond door een verkeersongeval in de afgelopen 12 maanden, volgens leeftijd en geslacht, Gezondheidsenquête, België, 2008 – Brussels Gewest

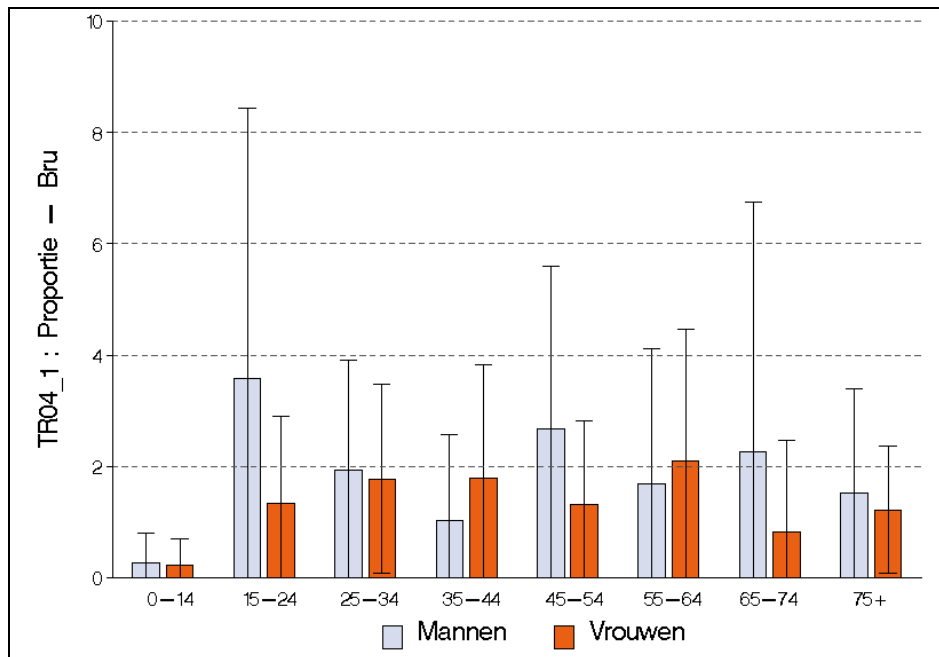

### Waals Gewest

Ook in het Waals Gewest worden er, zoals voor België, significante verschillen in de leeftjidsverdeling waargenomen voor wat betreft de proportie verwondingen door een verkeersongeval in de 12 maanden voorafgaand aan het interview, maar hier beperkt het zich tot de volgende twee leeftijdsgroepen: 15-24 jaar en 45-54 jaar. Daarnaast zijn de belangrijkste verschillen met België nog dat er in het Waals Gewest geen verschillen tussen de verschillende opleidingsniveaus bestaan, maar wel verschillen op niveau van de urbanisatiegraad. Zo is de prevalentie significant hoger in de halfstedelijke gebieden (2,2%) dan in de stedelijke gebieden (0,6%).



Figuur 9 Percentage van de bevolking verwond door een verkeersongeval in de afgelopen 12 maanden, volgens leeftijd en geslacht, Gezondheidsenquête, België, 2008 – Waals Gewest

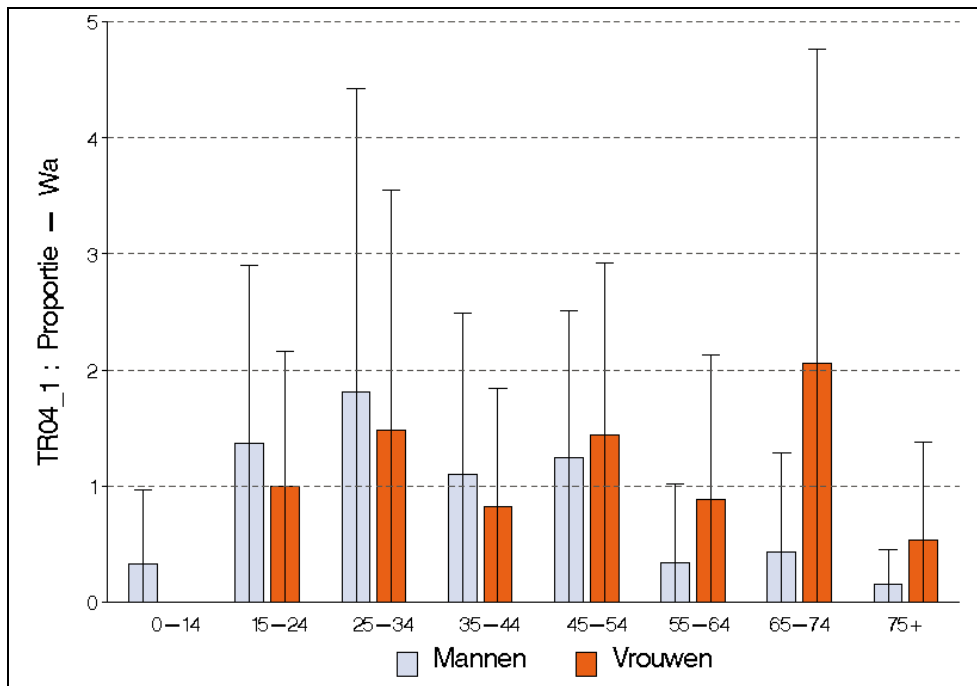

## 4.3. Verwond door een ongeval op het werk (TR04\_2)

### 4.3.1. België

3,3% van de werkende bevolking (15-64 jaar) woonachtig in België geeft aan dat ze in de 12 maanden voorafgaand aan het interview verwond werd door een ongeval op het werk.

#### *Analyse volgens geslacht en leeftijd*

Meer mannen (3,9%) dan vrouwen (2,6%) geven aan verwond te zijn geweest door een ongeval op het werk in de 12 maanden voorafgaand aan het interview, een verschil dat significant is na correctie voor leeftijd.

Vanaf de leeftijd van 45 jaar is de prevalentie verwondingen door een werkongeval significant lager (2,3% à 2,2%). Het is vooral bij de jongeren van 15-24 jaar (6%) dat de meeste verwondingen door een werkongeval voorkomen, waarbij de mannen het grootste aandeel hebben. In de oudste leeftijdsgroep (55-64 jaar) is het aandeel van de vrouwen dan weer het grootst.

Figuur 10 Percentage van de bevolking (15-64 jaar) verwond door een ongeval op het werk in de afgelopen 12 maanden, volgens leeftijd en geslacht, Gezondheidsenquête, België, 2008

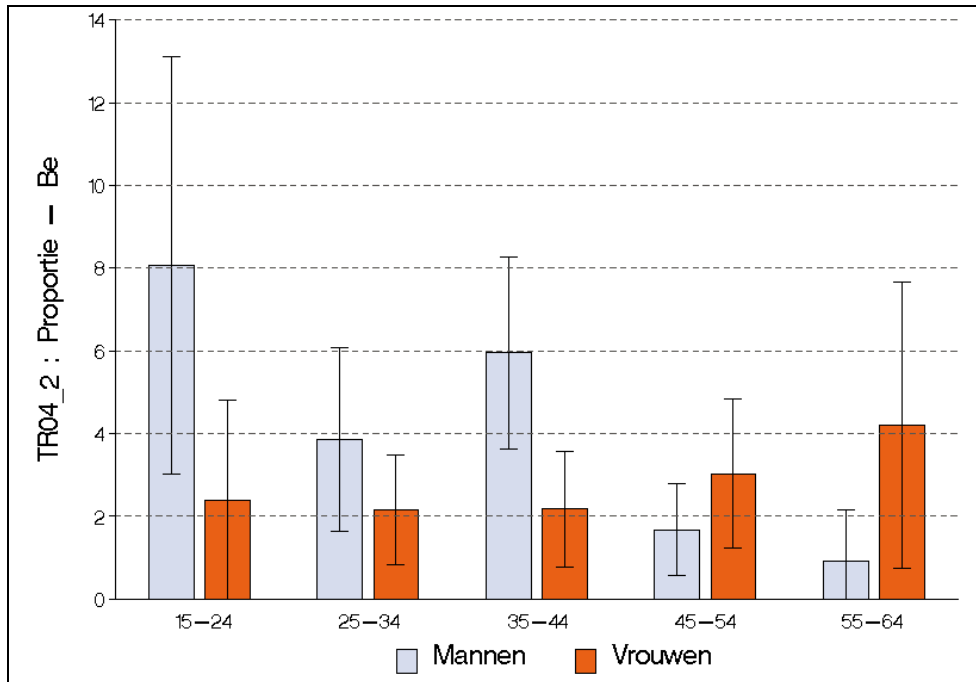

### *Analyse volgens socio-economische achtergrondkenmerken*

Wat de prevalentie van verwondingen door een ongeval op het werk in de 12 maanden voorafgaand aan het interview betreft, zijn er geen verschillen tussen de verschillende opleidingsniveaus.

Wel komen er significant minder verwondingen door een werkongeval voor in halfstedelijke (2,3%) en landelijke gebieden (2,7%) dan in stedelijke gebieden (4,3%), een verschil dat significant is na correctie voor leeftijd en geslacht.

### *Evolutie doorheen de tijd*

Doordat de vraagstelling over de verschillende enquêtejaren heen is veranderd, wordt er geen vergelijking gemaakt met voorgaande jaren.

### **4.3.2. Regio's**

De prevalentie van mensen (15-64 jaar) die hebben aangegeven verwond te zijn geraakt door een ongeval op het werk in de 12 maanden voorafgaand aan het interview varieert niet naargelang het gewest.



### Vlaams Gewest

De belangrijkste verschillen met België zijn dat er in het Vlaams Gewest geen significante verschillen in de leeftijds- en geslachtsverdeling, alsook op niveau van de urbanisatiegraad, worden waargenomen voor wat betreft het percentage mensen dat verwond is geraakt door een ongeval op het werk in de 12 maanden voorafgaand aan het interview.

Figuur 11 Percentage van de bevolking (15-64 jaar) verwond door een ongeval op het werk in de afgelopen 12 maanden, volgens leeftijd en geslacht, Gezondheidsenquête, België, 2008 – Vlaams Gewest

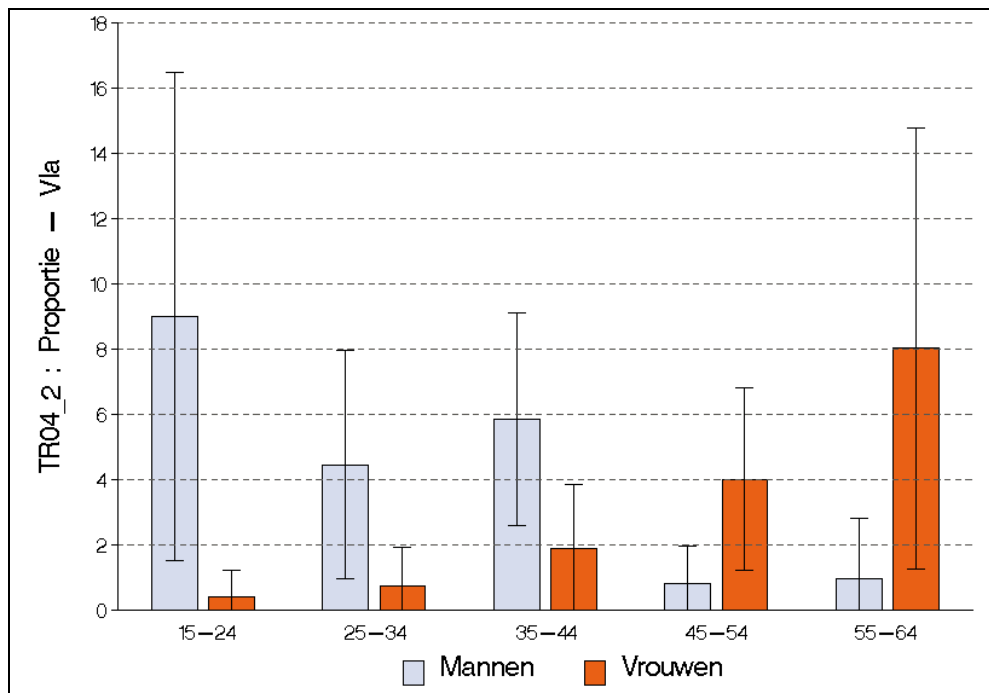

### Brussels Gewest

In tegenstelling tot België, zijn er in het Brussels Gewest geen significante verschillen in de leeftijds- en geslachtsverdeling voor wat betreft het percentage mensen dat verwond is geraakt door een ongeval op het werk in de 12 maanden voorafgaand aan het interview. Brussel verschilt niet van de andere grote steden in het land (Gent en Antwerpen in het noorden en Luik en Charleroi in het zuiden) wat deze indicator betreft.



Figuur 12 Percentage van de bevolking (15-64 jaar) verwond door een ongeval op het werk in de afgelopen 12 maanden, volgens leeftijd en geslacht, Gezondheidsenquête, België, 2008 – Brussels Gewest

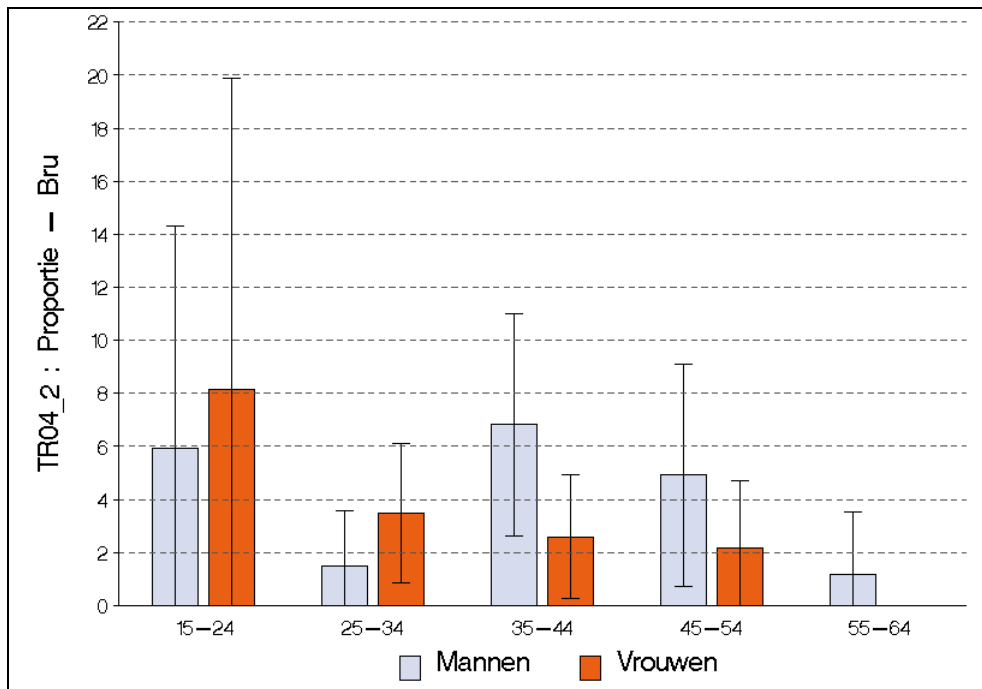

### Waals Gewest

Ook in het Waals Gewest is er, in tegenstelling tot België, geen significant verschil tussen mannen en vrouwen voor wat betreft het percentage verwondingen door een verkeersongeval in de 12 maanden voorafgaand aan het interview. Wel zijn er in het Waals Gewest, zoals voor België, significante verschillen wat de leeftijd betreft: significant lagere prevalentie (0,4%) in de oudste leeftijdsgroep (55-64 jaar). Daarnaast zijn de belangrijkste verschillen met België nog dat er in het Waals Gewest wel verschillen op niveau van de opleiding worden waargenomen: de prevalentie mensen met een diploma lager secundair (7,5%) is hoger dan bij mensen met een diploma hoger onderwijs (2,5%), een verschil dat significant na correctie voor leeftijd en geslacht. Er zijn geen verschillen op niveau van de urbanisatiegraad.





Figuur 13 Percentage van de bevolking (15-64 jaar) verwond door een ongeval op het werk in de afgelopen 12 maanden, volgens leeftijd en geslacht, Gezondheidsenquête, België, 2008 – Waals Gewest

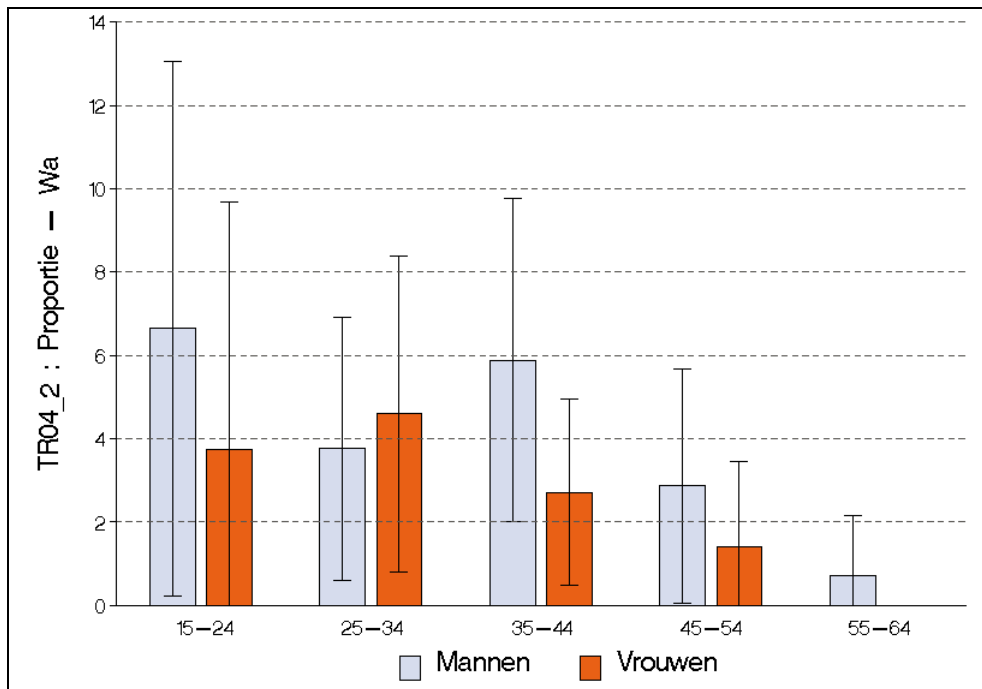

## 4.4. Verwond door een ongeval op school (TR04\_3)

### 4.4.1. België

0,9% van de totale bevolking woonachtig in België geeft aan dat ze in de 12 maanden voorafgaand aan het interview verwond werd door een ongeval op school. In de bijlage wordt alleen de basistabel voor België weergegeven.

#### *Analyse volgens geslacht en leeftijd*

Uiteraard is het percentage van de bevolking dat verwond geraakte door een ongeval op school het hoogst in de leeftijdsgroepen 0-14 jaar (2,8%) en 15-24 jaar (1,4%), verschillen die ook significant zijn na correctie voor geslacht.

We hebben ons verder alleen toespitsen op specifieke leeftijdsgroepen die betrekking hebben op de schoolgaande kinderen (6-11 jaar, 12-18 jaar en 19-24 jaar). 2,3% van de kinderen in de leeftijdsgroep 6-24 jaar rapporteerden in het jaar voorafgaand aan het interview een ongeval op school waarbij ze verwond werden.

Uit tabel 1 leiden we af dat verwond geraken door een ongeval op school het vaakst voorkomt bij kinderen van 12-18 jaar (bijna de helft), gevolgd door de jongere leeftijdsgroep 6-11 jaar (42%). Het zijn ook eerder de jongens (57%) dan de meisjes (43%) die dit voorhebben.



Tabel 1 Distributie (%) volgens leeftijd en geslacht van de ongevallen op school met verwonding bij schoolgaande kinderen.

Leeftijdsgroep	Jongens	Meisjes	Totaal
6-11 jaar	16,9	25,4	42,3
12-18 jaar	35,6	13,9	49,5
19-24 jaar	4,9	3,3	8,2
<b>Totaal</b>	<b>57,4</b>	<b>42,6</b>	<b>100,0</b>

#### *Analyse volgens socio-economische achtergrondkenmerken*

Zowel voor opleidingsniveau als voor urbanisatiegraad worden er geen significante verschillen waargenomen voor deze indicator.

#### *Evolutie doorheen de tijd*

Doordat de vraagstelling over de verschillende enquêtejaren heen is veranderd, wordt er geen vergelijking gemaakt met voorgaande jaren.

### **4.4.2. Regio's**

Uit de basistabel kunnen we ook afleiden dat er geen regionale verschillen zijn voor deze indicator. Voor de verschillende gewesten wordt er niet verder ingegaan op deze indicator.

## **4.5. Verwond door een ongeval thuis of tijdens de vrije tijd (TR04\_4)**

### **4.5.1. België**

3,4% van de totale bevolking woonachtig in België geeft aan dat ze in de 12 maanden voorafgaand aan het interview verwond werd door een ongeval thuis of tijdens de vrije tijd.

#### *Analyse volgens geslacht en leeftijd*

Er is geen verschil tussen mannen (3,8%) en vrouwen (3,1%) voor wat betreft het verwond geraken door een ongeval thuis of tijdens de vrije tijd, ook niet na correctie voor leeftijd.

In de leeftijdsgroep 45-64 jaar (2,1%) worden er significant minder verwondingen door een ongeval thuis of tijdens de vrije tijd gerapporteerd in de 12 maanden voorafgaand aan het interview. Daarentegen ligt dit cijfer dan weer significant hoger bij mensen van 75 jaar en ouder (7,0%). In deze leeftijdsgroep hebben de vrouwen het grootste aandeel.



Figuur 14 Percentage van de bevolking verwond door een ongeval thuis of tijdens de vrije tijd in de afgelopen 12 maanden, volgens leeftijd en geslacht, Gezondheidsenquête, België, 2008

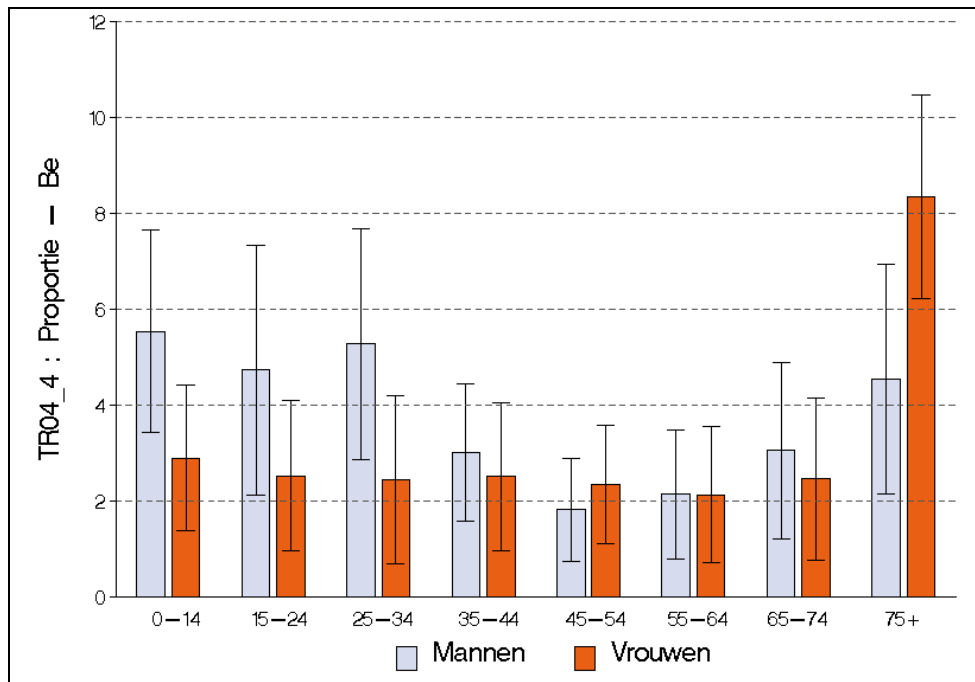

#### Analyse volgens socio-economische achtergrondkenmerken

Wat de prevalentie van verwondingen door een ongeval thuis of tijdens de vrije tijd in de 12 maanden voorafgaand aan het interview betreft, zijn er geen verschillen tussen zowel de verschillende opleidingsniveaus als de urbanisatiegraden.

#### Evolutie doorheen de tijd

Doordat de vraagstelling over de verschillende enquêtejaren heen is veranderd, wordt er geen vergelijking gemaakt met voorgaande jaren.

### 4.5.2. Regio's

De prevalentie van mensen die hebben aangegeven verwond te zijn geraakt door een ongeval thuis of in de vrije tijd in de 12 maanden voorafgaand aan het interview varieert niet naargelang het gewest.

#### Vlaams Gewest

De resultaten in functie van de bestudeerde achtergrondkenmerken zijn in het Vlaams Gewest vrij gelijkaardig aan wat we vaststellen voor België, behalve dat er hier, na correctie voor geslacht, geen significante hogere prevalentie worden vastgesteld in de oudste leeftijdsgroep (75+ jaar), hoewel de ruwe cijfers (8,1%) wel in die richting gaan.



Figuur 15 Percentage van de bevolking verwond door een ongeval thuis of tijdens de vrije tijd in de afgelopen 12 maanden, volgens leeftijd en geslacht, Gezondheidsenquête, België, 2008 – Vlaams Gewest

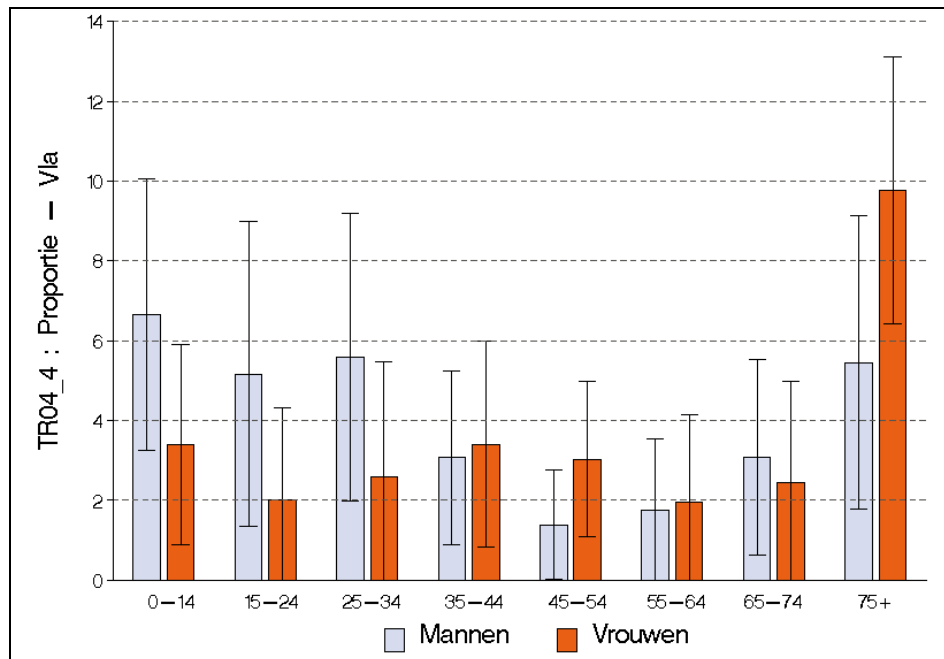

### Brussels Gewest

De resultaten in functie van de bestudeerde achtergrondkenmerken zijn ook in het Brussels Gewest vrij gelijkaardig aan wat we vaststellen voor België, behalve dat er hier, na correctie voor geslacht, geen significante lagere prevalentie worden vastgesteld in de leeftijdsgroep 45-64 jaar. Er worden ook geen significante verschillen met de andere grote steden in België (Gent en Antwerpen in Vlaanderen en Luik en Charleroi in Wallonië) vastgesteld.

Figuur 16 Percentage van de bevolking verwond door een ongeval thuis of tijdens de vrije tijd in de afgelopen 12 maanden, volgens leeftijd en geslacht, Gezondheidsenquête, België, 2008 – Brussels Gewest

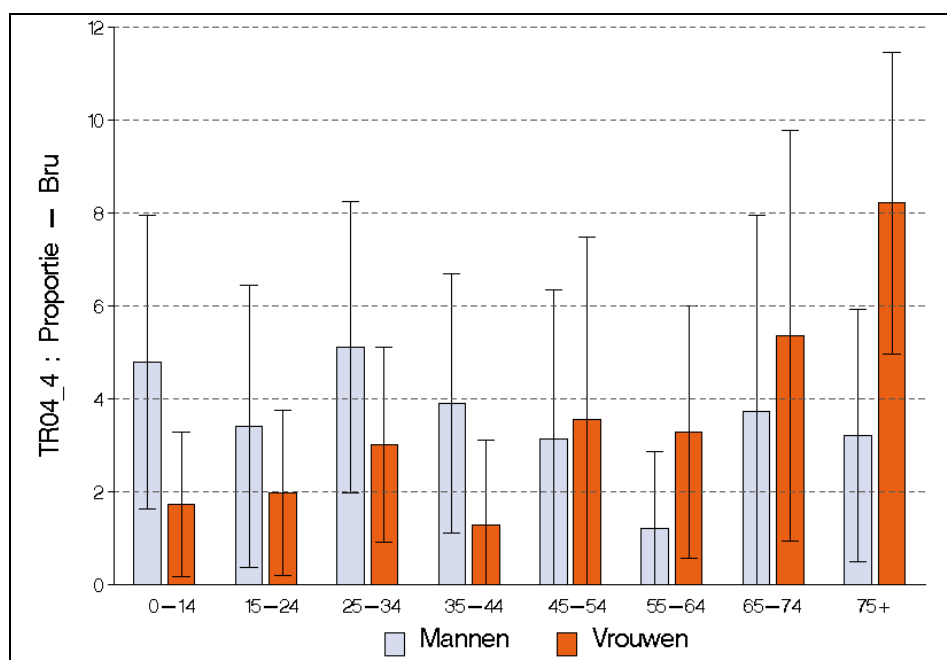



## Waals Gewest

Het Waals Gewest verschilt dan weer het meest van België wat de resultaten in functie van de bestudeerde achtergrondkenmerken betreft: geen significante verschillen in de leeftijdsverdeling en mensen met als hoogste diploma lager secundair (1,6% à 2,1) rapporteren minder een verwonding door een ongeval thuis of tijdens de vrije tijd in de 12 maanden voorafgaand aan het interview dan de mensen met een diploma hoger onderwijs (3,8%), een verschil dat significant is na correctie voor leeftijd en geslacht.

Figuur 17 Percentage van de bevolking verwond door een ongeval thuis of tijdens de vrije tijd in de afgelopen 12 maanden, volgens leeftijd en geslacht, Gezondheidsenquête, België, 2008 – Waals Gewest

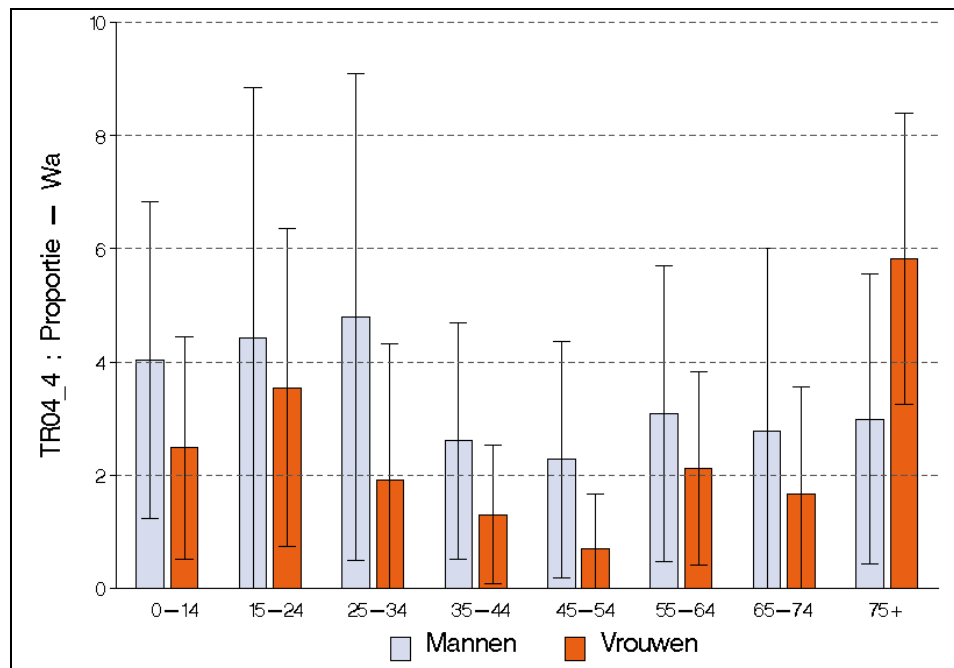

## 4.6. Oorzaak van het ongeval (TR07\_1)

De belangrijkste oorzaak van het ongeval verwijst naar het mechanisme dat aan de basis van de verwonding ligt (bv. een valpartij) en heeft steeds betrekking op het meest recente ongeval, indien er meerdere ongevallen in de loop van de afgelopen 12 maanden voorgevallen zijn.

De keuze van deze drie types van oorzaken (en als vierde categorie "andere") is gebaseerd op de belangrijkste oorzaken van het ongeval, afkomstig van de resultaten uit de vorige Gezondheidsenquête, uitgevoerd in 2004.

### 4.6.1. België

In België geeft meer dan de helft (54%) van de slachtoffers van ongevallen aan dat een val hun verwonding veroorzaakt heeft en 28% geeft een botsing of een slag met een voorwerp of persoon aan. Snijwonden vertegenwoordigen 8% van de verwondingen door een ongeval en de andere oorzaken nog 10%.



### *Analyse volgens geslacht en leeftijd*

De prevalentie van ongevallen door val ligt iets hoger bij mannen (56%) dan bij vrouwen (52%). Vrouwen geven dan weer meer dan mannen een andere oorzaak aan (11% vs. 9%).

De leeftijdsverdeling neemt een J-vorm aan: accidentele valpartijen komen meer voor bij kinderen van 0-14 jaar (66%), om in de volgende leeftijdsgroep (15-24 jaar) te dalen tot 39%. Vanaf de leeftijd van 25 jaar neemt deze prevalentie gestaag toe, met een sterke stijging vanaf 65 jaar (meer dan 75%). De leeftijdsverdeling van ongevallen door een botsing of slag verschilt van die van val. Zo wordt meer dan een derde van de ongevallen veroorzaakt door een botsing of een slagstoot in de leeftijdsgroep 15-54 jaar (van 33% à 39%); in de andere leeftijdsgroepen ligt deze prevalentie tussen 15% en 20%. Andere oorzaken wordt het vaakst aangegeven in de leeftijdsgroep 25-34 jaar (17%).

### *Analyse volgens socio-economische achtergrondkenmerken*

Mensen met een diploma hoger onderwijs (50%) rapporteerden in de 12 maanden voorafgaand aan het interview minder vaak een ongeval door een val dan de andere opleidingsniveaus (56% à 57%). Daarentegen zijn de prevalenties van ongevallen door een botsing of een slag met een voorwerp of persoon (30%) en snijwonden (10%) dan weer hoger bij deze hoogst opgeleiden. Andere oorzaken worden dan weer vaker aangegeven door mensen met maximum een diploma lager secundair (14% à 15%).

Mensen woonachtig in halfstedelijke gebieden rapporteerden in het jaar voorafgaand aan het interview meer ongeval door een val (62%) en minder ongevallen door een botsing of een slag (23%) dan de stedelijke (resp. 48% en 28%) en de landelijke gebieden (resp. 58% en 30%). Snijwonden worden dan weer meer gerapporteerd in de stedelijke gebieden (11%).

### *Evolutie doorheen de tijd*

Doordat de vraagstelling over de verschillende enquêtejaren heen is veranderd, wordt er geen vergelijking gemaakt met voorgaande jaren.

## **4.6.2. Regio's**

De prevalentie van ongevallen door een val ligt iets hoger in het Vlaams gewest (55%) dan in de twee andere gewesten (52%). Dit is ook zo voor ongevallen door een botsing of een slag (29% vs. 25% à 26%). In het Brussels en Waals Gewest worden andere oorzaken dan weer meer gerapporteerd (13% à 14% vs. 8%).

De regionale profielen zijn vrij gelijk aan deze beschreven voor België en dit geldt zowel voor ongevallen door valpartijen als door een botsing of een slag. De cijfers, die trouwens op uiterst kleine aantallen gebaseerd zijn, worden bijgevolg niet verder besproken.



## 4.7. Lichamelijke gevolgen van het ongeval (TR08\_1 – TR08\_4)

De lichamelijke gevolgen van het ongeval verwijzen naar het letsel dat voortvloeit uit het ongeval (bv. een fractuur) en heeft steeds betrekking op het meest recente ongeval, indien er meerdere ongevallen in de loop van de afgelopen 12 maanden voorgevallen zijn.

Meerdere types van letsels kunnen voor eenzelfde traumatisch ongeval aangegeven worden. De resultaten worden voorgesteld in tabel 2 (volgens geslacht) en 3 (volgens leeftijd). De noemer heeft hier betrekking op alle antwoorden.

De keuze van deze drie types van letsels (en als vierde categorie “andere”) is gebaseerd op de belangrijkste lichamelijke gevolgen van het ongeval afkomstig van de resultaten uit de vorige Gezondheidsenquête, uitgevoerd in 2004.

### 4.7.1. België

In België geeft bijna een derde van de slachtoffers van ongevallen aan dat ze een fractuur of een breuk (30%) hadden opgelopen. Daarnaast was in 27% van de gevallen een verstuiking, verrekking of gescheurde ligamenten het gevolg en in 26% van de gevallen een wonde (snijwonde, perforatie, beet).

#### Analyse volgens geslacht en leeftijd

Uit tabel 2 kunnen we afleiden dat bij mannen een wonde (30%) op de eerste plaats als lichamenlijk gevolg van het ongeval komt; bij vrouwen is dit een fractuur of een breuk (32%).

Tabel 2 Distributie (%) van de belangrijkste lichamelijke gevolgen volgens geslacht

	Fractuur of breuk	Verstuiking, verrekking, gescheurde ligamenten	Wonde (snijwonden, perforatie, beet)	Ander gevolg
Mannen	27	28	30	15
Vrouwen	32	27	22	19
<b>Totaal</b>	<b>30</b>	<b>27</b>	<b>26</b>	<b>17</b>

De verschillende types van letsels variëren naargelang de leeftijd. Voor fracturen of breuken zien we een gradueel stijgende frequentie in functie van de leeftijd: gaande van 18% in de leeftijdsgroep 0-14 jaar om uiteindelijk meer dan 40% te bereiken vanaf 65 jaar. Verstuikingen komen dan weer het meest voor in de leeftijdsgroep 15-34 jaar (36% à 39%). Wonden worden dan weer in de helft van de gevallen bij kinderen van 0-14 jaar gerapporteerd als letsel.



Tabel 3 Distributie (%) van de belangrijkste lichamelijke gevolgen volgens leeftijd

	Fractuur of breuk	Verstuiking, verrekking, gescheurde ligamenten	Wonde (snijwonden, perforatie, beet)	Ander gevolg
0-14 jaar	18	25	50	7
15-24 jaar	21	36	28	15
25-34 jaar	21	39	20	20
35-44 jaar	25	32	22	21
45-54 jaar	30	29	24	17
55-64 jaar	38	24	19	19
65-74 jaar	45	14	20	21
75+ jaar	41	18	24	17

#### Analyse volgens socio-economische achtergrondkenmerken

Specifieke analyses in functie van het opleidingsniveau of de urbanisatiegraad zijn niet uitgevoerd voor deze indicator, daar dit minder relevant is.

#### Evolutie doorheen de tijd

Doordat de vraagstelling over de verschillende enquêtejaren heen is veranderd, wordt er geen vergelijking gemaakt met voorgaande jaren.

### 4.7.2. Regio's

Tot slot leiden we uit tabel 4 af dat een specifiek letsel niet aan een welbepaalde regio is gebonden. Integendeel, de verschillende letsels zijn op homogene wijze over het Belgische grondgebied verdeeld. De regionale profielen zijn vergelijkbaar met deze voor België beschreven.

Tabel 4 Distributie (%) van de belangrijkste lichamelijke gevolgen volgens gewest

	Fractuur of breuk	Verstuiking, verrekking, gescheurde ligamenten	Wonde (snijwonden, perforatie, beet)	Ander gevolg
Vlaams Gewest	31	26	28	15
Brussels Gewest	29	30	24	17
Waals Gewest	29	26	26	19

De uiterst kleine aantallen maken geen uitvoerig gegevensonderzoek op regionaal vlak mogelijk. De resultaten worden dus niet als dusdanig voor elk gewest beschreven.





## 5. Resultaten – Geweldpleging

### 5.1. Misdaad, geweld of vandalisme thuis of in de omgeving waar men woont (TR01\_1)

Deze indicator over geweld (TR01\_1) lijkt op het eerste zicht op de volgende indicator (TR02\_1). Toch zijn er een paar nuances: enerzijds is de eerste indicator ruimer in het omschrijven van geweld daar het ook betrekking heeft op misdaad en vandalisme, anderzijds is de plaatsbeschrijving van het delict nauwer omschreven bij de eerste indicator (thuis of in de omgeving waar men woont), wat helemaal niet het geval is voor de andere indicator.

#### 5.1.1. België

In België verklaart 11% van de bevolking van 15 jaar en ouder dat ze in de 12 maanden voorafgaand aan het interview in aanraking zijn gekomen met misdaad, geweld of vandalisme thuis of in de omgeving waar men woont.

##### *Analyse volgens geslacht en leeftijd*

Mannen (12%) rapporteren meer dan vrouwen (10%) dat ze in aanraking zijn gekomen met misdaad, geweld en vandalisme thuis of in de omgeving waar men woont, een verschil dat significant is na correctie voor leeftijd.

Misdaad, geweld of vandalisme thuis of in de omgeving waar men woont, is gerelateerd aan de leeftijd: het komt het meest voor in de leeftijdsgroepen 15-24 jaar (18%) en 25-34 jaar (16%), na deze leeftijd blijft deze prevalentie significant dalen, om nog 5% te bereiken in de oudste leeftijdsgroep (75+ jaar). Deze gradiënt geldt over het algemeen zowel voor mannen als voor vrouwen (Figuur 18).

Figuur 18 Percentage van de bevolking van 15 jaar en ouder dat thuis of in de omgeving waar men woont in aanraking is gekomen met misdaad, geweld of vandalisme in de afgelopen 12 maanden, volgens leeftijd en geslacht, Gezondheidsenquête, België, 2008

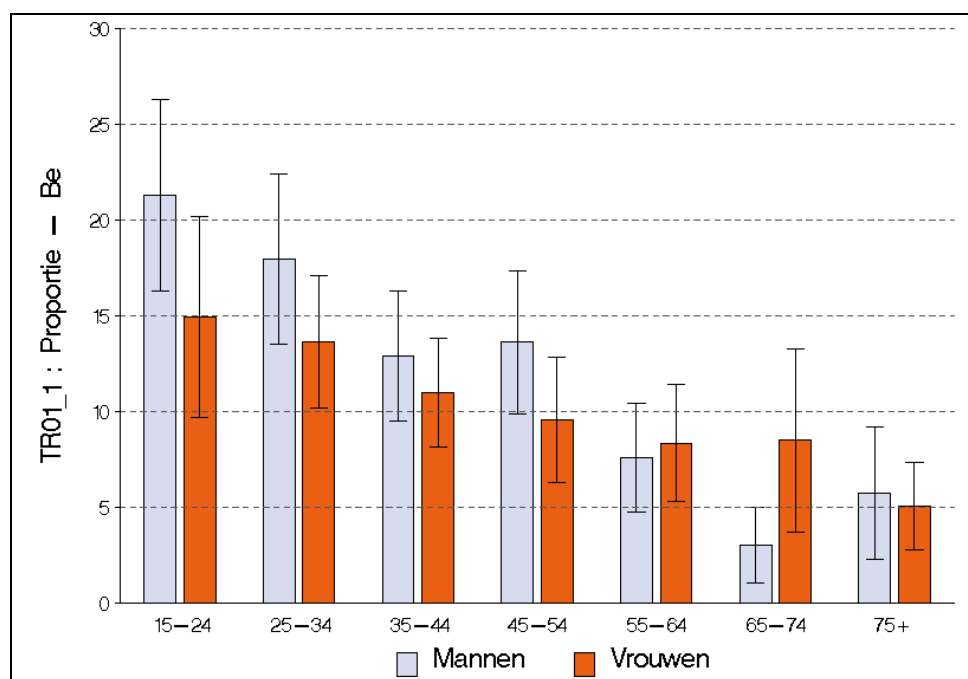



### Analyse volgens socio-economische achtergrondkenmerken

Er worden geen significante verschillen vastgesteld tussen de verschillende opleidingsniveaus voor wat betreft misdaad, geweld of vandalisme thuis of in de omgeving waar men woont, ook al lijkt het ruwe cijfer op het eerste zicht te stijgen naarmate men hoger is opgeleid.

Mensen woonachtig in halfstedelijke en landelijke gebieden (beiden 8%) geven de helft minder aan in aanraking te zijn gekomen met misdaad, geweld of vandalisme thuis of in de omgeving waar men woont dan stedelingen (16%), een significant verschil na correctie voor leeftijd en geslacht.

### Evolutie doorheen de tijd

Het is de eerste keer dat deze vraag wordt gesteld in de Gezondheidsenquête en daarom is er geen vergelijking met voorgaande enquêtejaren mogelijk.

### 5.1.2. Regio's

In het Brussels Gewest verklaart 23% van de bevolking van 15 en ouder dat ze in de 12 maanden voorafgaand aan het interview in aanraking zijn gekomen met misdaad, geweld of vandalisme thuis of in de omgeving waar men woont. Dit percentage is meer dan twee keer zo hoog als in het Vlaams (10%) en het Waals Gewest (11%), een verschil dat ook significant is na correctie voor leeftijd en geslacht.

Figuur 19 Percentage van de bevolking van 15 jaar en ouder dat thuis of in de omgeving waar men woont in aanraking is gekomen met misdaad, geweld of vandalisme in de afgelopen 12 maanden, volgens gewest, Gezondheidsenquête, België, 2008

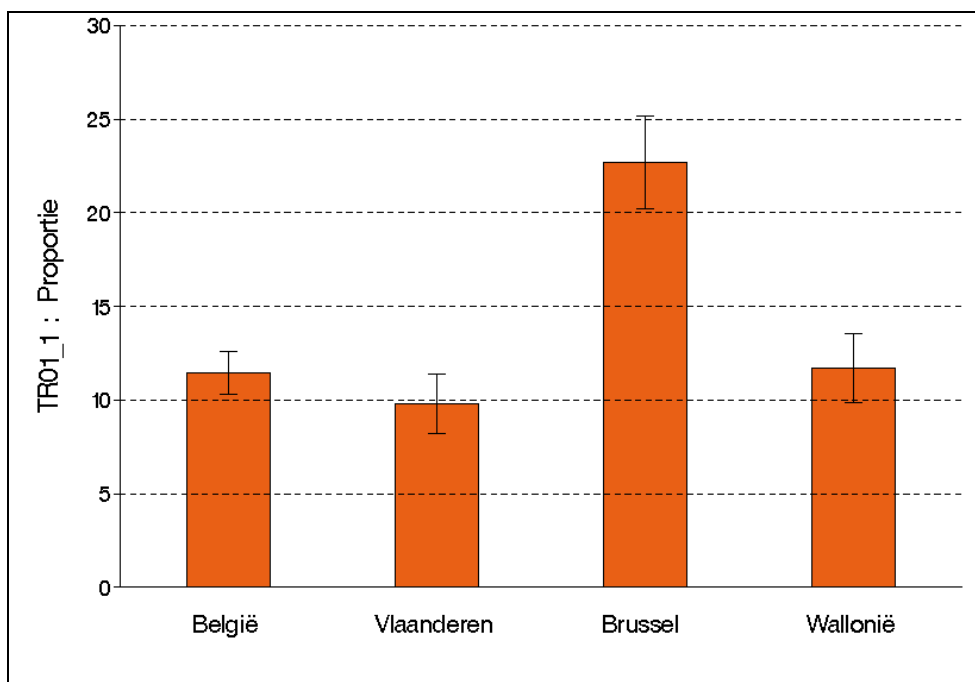



## Vlaams Gewest

In tegenstelling tot België, wordt er in het Vlaams Gewest, na correctie voor leeftijd, geen significant verschil tussen mannen en vrouwen vastgesteld voor wat betreft het percentage dat in aanraking is gekomen met misdaad, geweld en vandalisme thuis of in de omgeving waar men woont in de 12 maanden voorafgaand aan het interview. De leeftijdsverdeling komt ook vrij goed overeen met die van België, behalve dat de significante hogere proportie zich beperkt tot de leeftijdsgroep 15-24 jaar (19%). Zoals voor België, zijn er ook hier geen significante verschillen (na correctie voor leeftijd en geslacht) op niveau van het opleidingsniveau en is het percentage de helft lager in halfstedelijke en landelijke gebieden (7%) dan in stedelijke gebieden (14%), een verschil dat significant is voor leeftijd en geslacht.

Figuur 20 Percentage van de bevolking van 15 jaar en ouder dat thuis of in de omgeving waar men woont in aanraking is gekomen met misdaad, geweld of vandalisme in de afgelopen 12 maanden, volgens leeftijd en geslacht, Gezondheidsenquête, België, 2008 – Vlaams Gewest

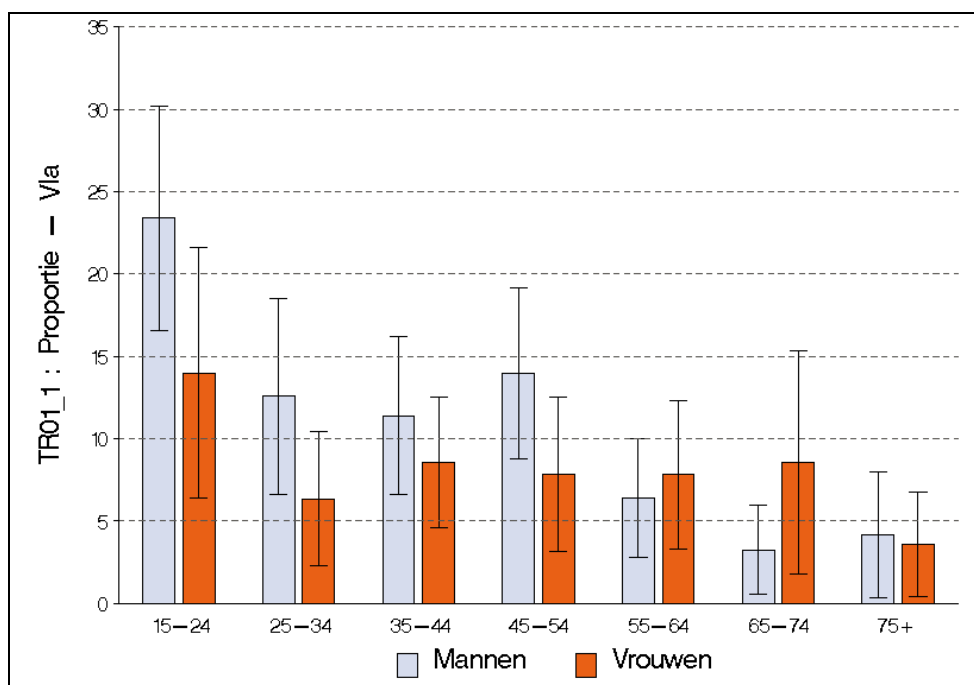

## Brussels Gewest

Zoals voor België, zijn er ook in het Brussels Gewest verschillen tussen mannen en vrouwen vastgesteld wat betreft het percentage dat in aanraking is gekomen met misdaad, geweld of vandalisme thuis of in de omgeving waar men woont in de 12 maanden voorafgaand aan het interview: na correctie voor leeftijd zijn vrouwen (24%) hiermee significant meer mee in aanraking gekomen dan mannen (21%). Ook de leeftijdsverdeling voor deze indicator is in het Brussels Gewest anders dan voor België: er wordt slechts een significante daling van dit percentage vastgesteld vanaf de leeftijd van 65 jaar (11% à 13%). Bovendien is het toch wel opvallend dat het aandeel van de vrouwen in bijna elke leeftijdsgroep groter is, met zeker significante verschillen tussen mannen en vrouwen in de leeftijdsgroep 15-24 jaar en 65-74 jaar. Bovendien rapporteerden in het Brussels Gewest de laagst opgeleiden (12%) minder in aanraking te zijn gekomen met misdaad, geweld of vandalisme thuis of in de omgeving waar men woont dan de hoogst opgeleiden (26%), een verschil dat significant is na correctie voor leeftijd en geslacht. In vergelijking met andere grote steden in België, geven de inwoners van de Waalse steden Luik en Charleroi (14%) minder vaak aan hiermee in aanraking te zijn gekomen dan in Brussel (23%), een significant verschil na correctie voor leeftijd en geslacht.



Figuur 21 Percentage van de bevolking van 15 jaar en ouder dat thuis of in de omgeving waar men woont in aanraking is gekomen met misdaad, geweld of vandalisme in de afgelopen 12 maanden, volgens leeftijd en geslacht, Gezondheidsenquête, België, 2008 – Brussels Gewest

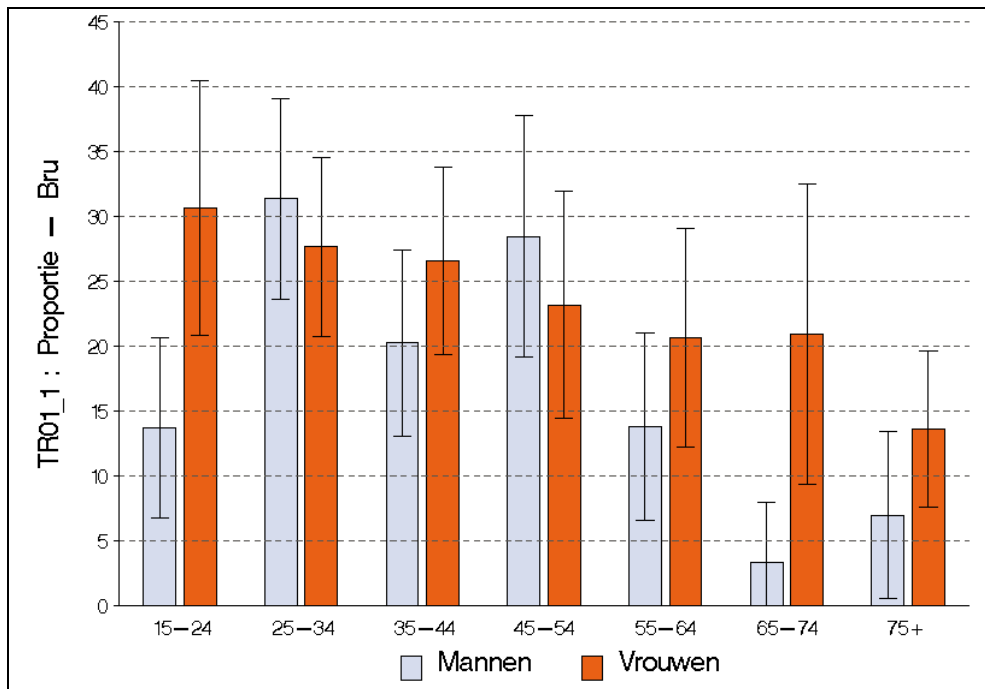

### Waals Gewest

In tegenstelling tot België, wordt er in het Waals Gewest, na correctie voor leeftijd, geen significant verschil tussen mannen en vrouwen vastgesteld voor wat betreft het percentage dat in aanraking is gekomen met misdaad, geweld en vandalisme thuis of in de omgeving waar men woont in de 12 maanden voorafgaand aan het interview. Ook de leeftijdsverdeling is anders dan die van België: het hoogste percentage doet zich voor in de leeftijdsgroep 25-34 jaar (23%) om daarna geleidelijk aan af te nemen, pas vanaf de leeftijd van 55 jaar is deze afname significant. Mensen met een diploma lager secundair (16%) geven vaker aan hiermee in aanraking te zijn gekomen dan mensen met een diploma hoger onderwijs (11%). Zoals voor België zijn er ook in het Waals Gewest verschillen op niveau van de urbanisatiegraad, maar hier is het percentage alleen significant lager in de landelijke gebieden (8%).

Figuur 22 Percentage van de bevolking van 15 jaar en ouder dat thuis of in de omgeving waar men woont in aanraking is gekomen met misdaad, geweld of vandalisme in de afgelopen 12 maanden, volgens leeftijd en geslacht, Gezondheidsenquête, België, 2008 – Waals Gewest

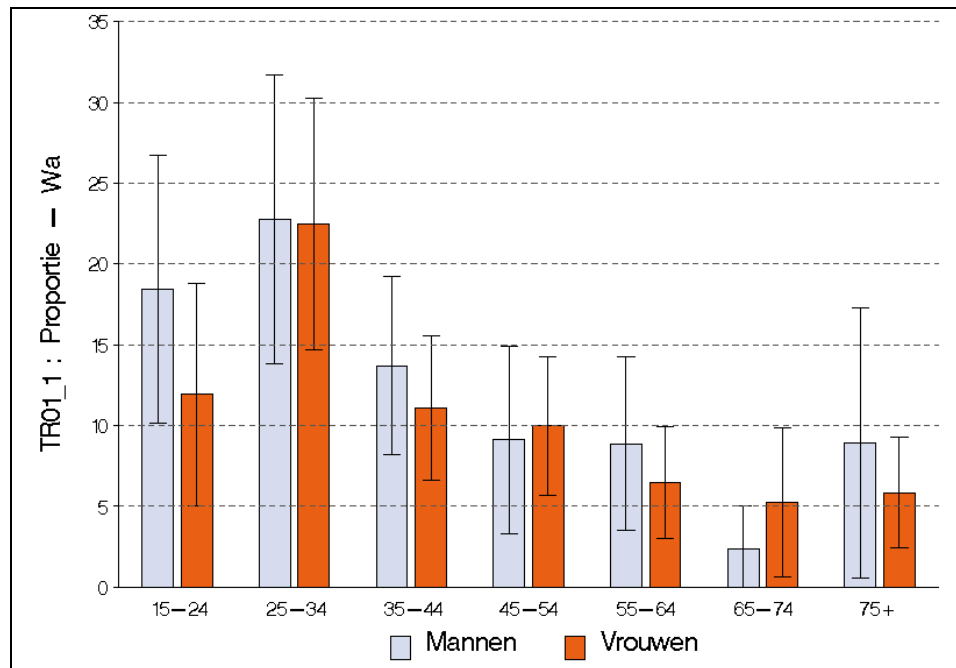

## 5.2. Slachtoffer van geweld (verbaal, lichamelijk of diefstal) (TR02\_1)

Deze indicator over geweld (TR02\_1) verschilt van de vorige indicator (TR01\_1) doordat deze indicator zich beperkt tot geweld (verbaal, lichamelijk of diefstal) en de vorige indicator had ook betrekking op misdaad en vandalisme. Daarnaast is er voor deze indicator geen plaatsbeschrijving en kan het delict dus overal plaats hebben gehad.

### 5.2.1. België

In België verklaart 11% van de bevolking van 15 jaar en ouder dat ze in de 12 maanden voorafgaand aan het interview het slachtoffer was van geweld (verbaal, lichamelijk of diefstal).

#### Analyse volgens geslacht en leeftijd

Evenveel mannen als vrouwen rapporteerden het slachtoffer te zijn geweest van geweld (verbaal, lichamelijk of diefstal) in de 12 maanden voorafgaand aan het interview.

Het slachtoffer zijn van geweld (verbaal, lichamelijk of diefstal) is gerelateerd aan de leeftijd: het komt het meest voor in de leeftijdsgroepen 15-24 jaar (15%) en 25-34 jaar (17%), daarna neemt dit percentage gradueel af. Vanaf de leeftijd van 55 jaar is de prevalentie significant lager, om uiteindelijk 4% te bereiken in de oudste leeftijdsgroep (75+ jaar).



Figuur 23 Percentage van de bevolking van 15 jaar en ouder dat het slachtoffer was van geweld (verbaal, lichamelijk of diefstal) in de afgelopen 12 maanden, volgens leeftijd en geslacht, Gezondheidsenquête, België, 2008

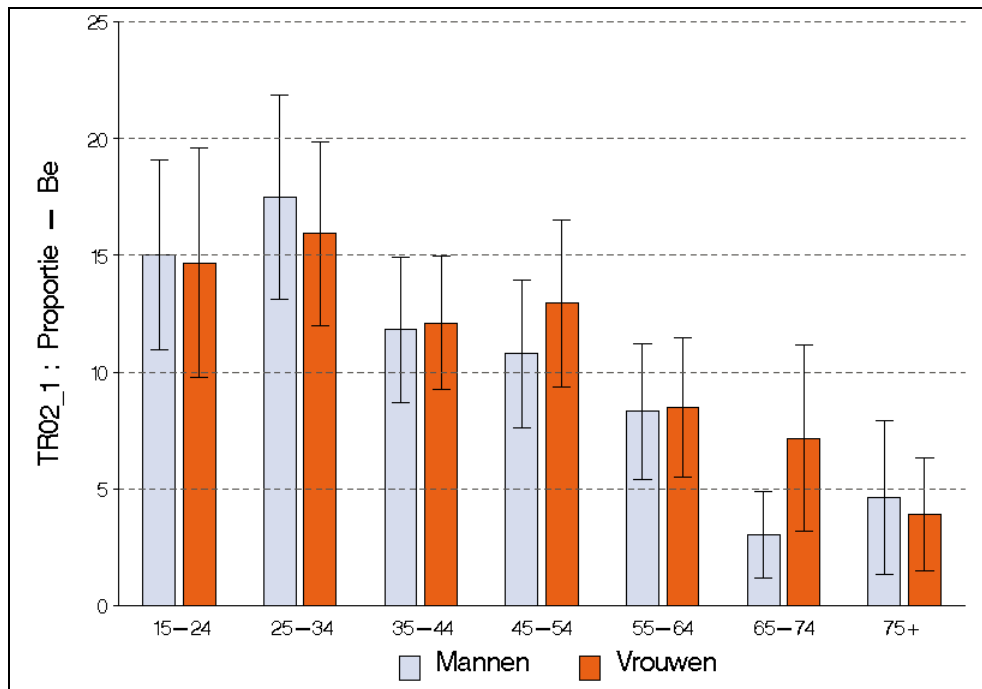

### Analyse volgens socio-economische achtergrondkenmerken

Er worden geen significante verschillen vastgesteld tussen de verschillende opleidingsniveaus voor wat betreft het slachtoffer zijn van geweld (verbaal, lichamelijk of diefstal), ook al lijkt het ruwe cijfer op het eerste zicht lager voor de lager opgeleiden.

Mensen woonachtig in halfstedelijke en landelijke gebieden (beiden 9%) geven minder aan het slachtoffer te zijn geweest van geweld (verbaal, lichamelijk of diefstal) in de 12 maanden voorafgaand aan het interview dan stedelingen (14%), een significant verschil na correctie voor leeftijd en geslacht.

### Evolutie doorheen de tijd

Het percentage gerapporteerd geweld lag lager in 2004 (9%) dan in 2001 (16%). Dit verschil is significant na correctie voor leeftijd en geslacht. Dit grote verschil tussen 2001 en 2004 is misschien te wijten aan een reële vermindering, maar zou ook deels toe te schrijven zijn aan een artefact op het niveau van de enquête.

Van 2004 tot 2008 lijkt dit ruwe percentage terug te stijgen van 9% tot 11%, maar na correctie voor leeftijd en geslacht zijn deze verschillen niet significant voor België.

## 5.2.2. Regio's

Vooral in het Brussels Gewest (19%), maar ook in het Waals Gewest (13%), ligt het percentage van de bevolking van 15 jaar en ouder dat verklaart dat ze in de 12 maanden voorafgaand aan het interview het slachtoffer is geweest van geweld hoger dan in het Vlaams Gewest (9%), verschillen die ook na correctie voor leeftijd en geslacht significant zijn.



Figuur 24 Percentage van de bevolking van 15 jaar en ouder dat het slachtoffer was van geweld (verbaal, lichamelijk of diefstal) in de afgelopen 12 maanden, volgens gewest en jaar, Gezondheidsenquête, België, 2008

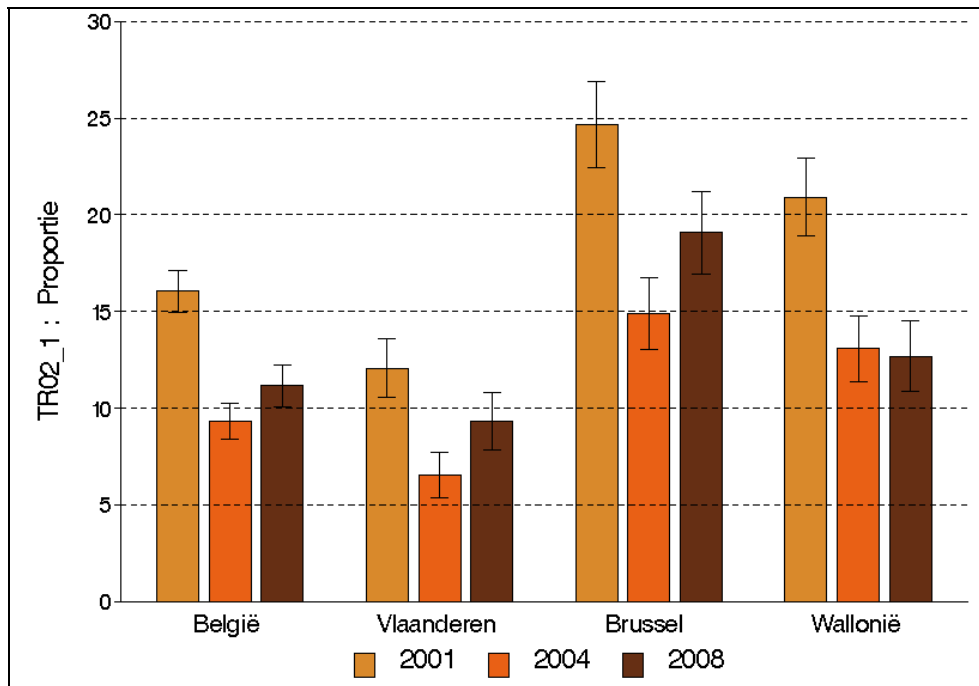

### Vlaams Gewest

De resultaten in functie van de bestudeerde achtergrondkenmerken zijn in het Vlaams Gewest gelijkaardig aan wat we vaststellen voor België, alleen met lagere frequenties.

Figuur 25 Percentage van de bevolking van 15 jaar en ouder dat het slachtoffer was van geweld (verbaal, lichamelijk of diefstal) in de afgelopen 12 maanden, volgens leeftijd en geslacht, Gezondheidsenquête, België, 2008 – Vlaams Gewest

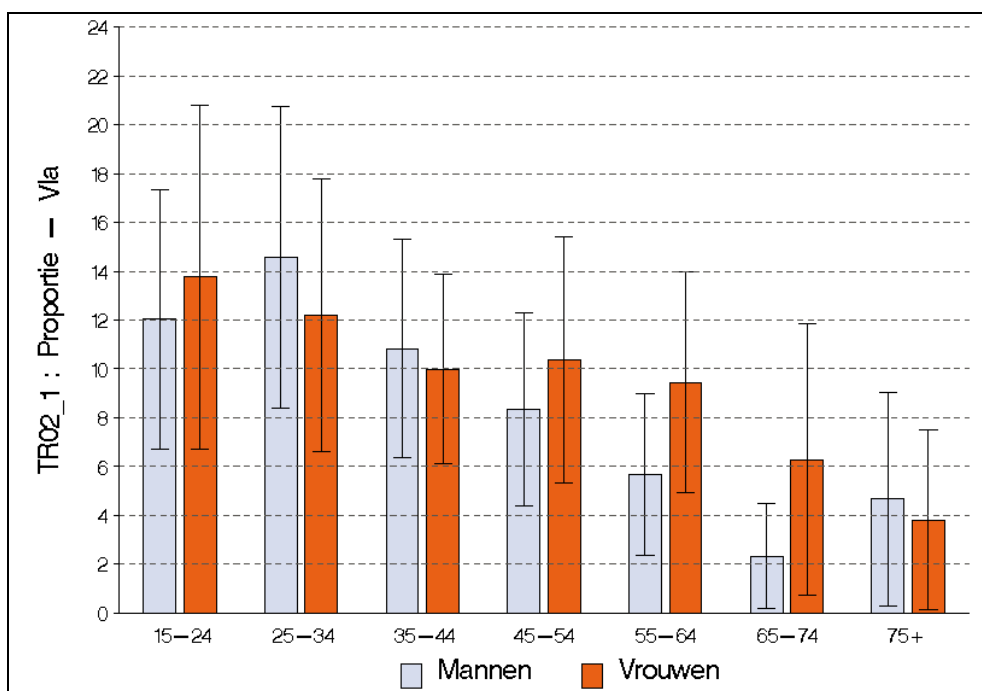



### Brussels Gewest

De resultaten in functie van de bestudeerde achtergrondkenmerken zijn in het Brussels Gewest dan weer verschillend aan wat we vaststellen voor België, behalve voor geslacht en de evolutie doorheen de tijd: de prevalentie van slachtoffer te zijn geweest van geweld (verbaal, lichamelijk of diefstal) in de 12 maanden voorafgaand aan het interview is pas significant lager vanaf 65 jaar (8%). Daarnaast worden er, na correctie voor leeftijd en geslacht, ook significante verschillen in opleidingsniveau vastgesteld voor deze indicator: de laagst opgeleiden (9%) rapporteren minder het slachtoffer te zijn geweest van geweld dan de hoogst opgeleiden (20%). Brussel vertoont geen verschillen met de andere grote steden in België.

Figuur 26 Percentage van de bevolking van 15 jaar en ouder dat het slachtoffer was van geweld (verbaal, lichamelijk of diefstal) in de afgelopen 12 maanden, volgens leeftijd en geslacht, Gezondheidsenquête, België, 2008 – Brussels Gewest

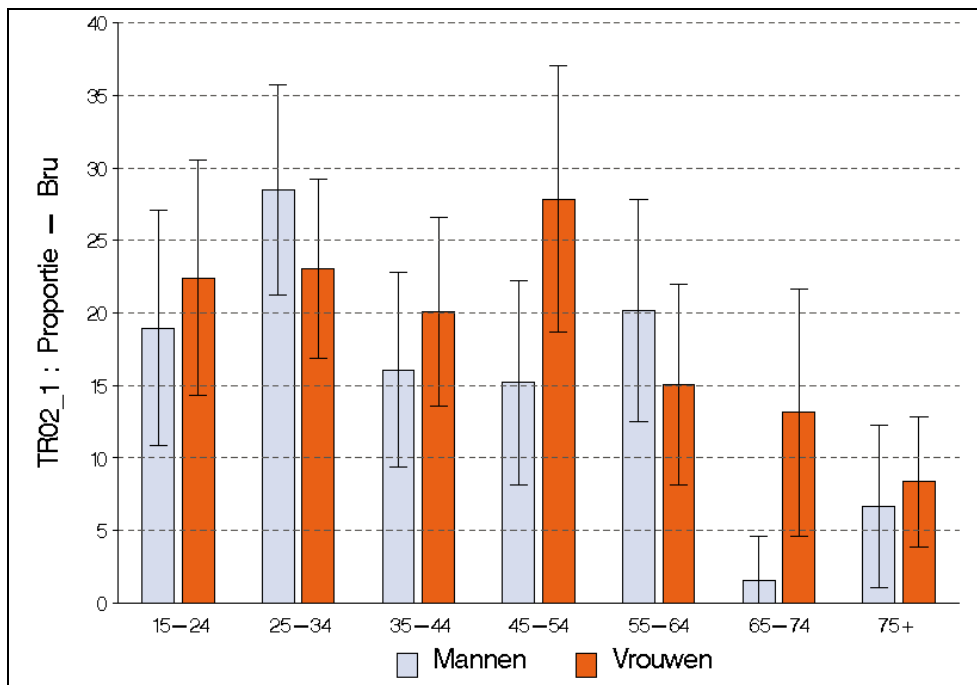

### Waals Gewest

De resultaten in functie van de bestudeerde achtergrondkenmerken zijn in het Waals Gewest vrij gelijkaardig aan wat we vaststellen voor België, alleen stellen we hier geen significante verschillen vast wat de urbanisatiegraad betreft.



Figuur 27 Percentage van de bevolking van 15 jaar en ouder dat het slachtoffer was van geweld (verbaal, lichamelijk of diefstal) in de afgelopen 12 maanden, volgens leeftijd en geslacht, Gezondheidsenquête, België, 2008 – Waals Gewest

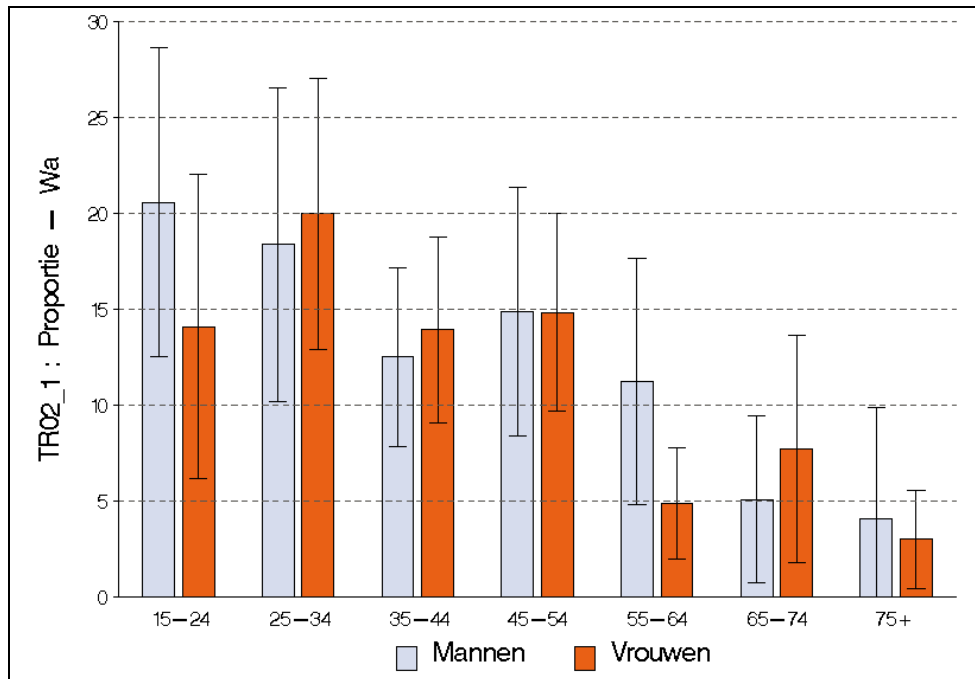

## 5.3. Slachtoffer van diefstal, inbraak of overval (TR03\_1)

### 5.3.1. België

In België verklaart 3,8% van de bevolking van 15 jaar en ouder dat ze in de 12 maanden voorafgaand aan het interview het slachtoffer was van een diefstal, een inbraak of een overval.

#### *Analyse volgens geslacht en leeftijd*

Er is, na correctie voor leeftijd, geen significant verschil tussen het percentage mannen (4,1%) en het percentage vrouwen (3,5%) dat in de 12 maanden voorafgaand aan het interview rapporteert het slachtoffer te zijn geweest van een diefstal, een inbraak of een overval.

Slachtoffer zijn van diefstal, inbraak of overval is gerelateerd aan de leeftijd: het komt het meest voor in de leeftijdsgroepen 15-24 jaar (5,4%) en 25-34 jaar (4,8%). In deze laatste leeftijdsgroep zijn het aandeel mannen meer dan dubbel zo groot als dat van de vrouwen. Vanaf de leeftijd van 65 jaar is de prevalentie significant lager (2,3% à 2,4%).



Figuur 28 Percentage van de bevolking van 15 jaar en ouder dat het slachtoffer was van diefstal, inbraak of overval in de afgelopen 12 maanden, volgens leeftijd en geslacht, Gezondheidsenquête, België, 2008

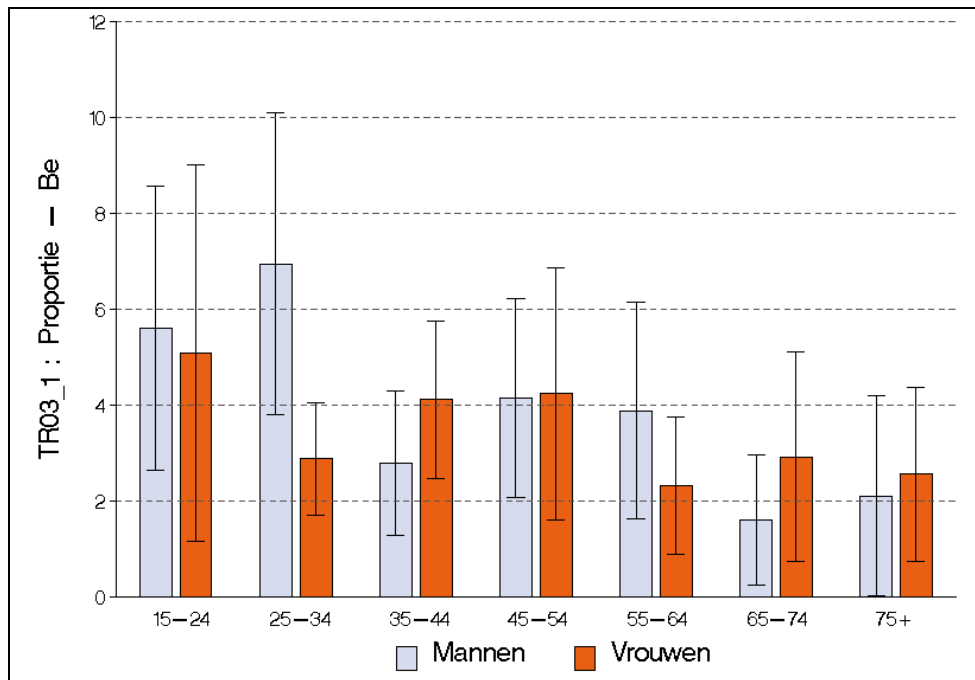

### Analyse volgens socio-economische achtergrondkenmerken

Mensen met een diploma lager secundair (2,0%) rapporteren minder vaak het slachtoffer te zijn geweest van diefstal, inbraak of overval in de 12 maanden voorafgaand aan het interview dan mensen met een diploma hoger onderwijs (4,8%), een verschil dat significant is na correctie voor leeftijd en geslacht.

Mensen woonachtig in halfstedelijke (2,1%) en landelijke gebieden (2,2%) geven minder aan het slachtoffer te zijn geweest van diefstal, inbraak of overval in de 12 maanden voorafgaand aan het interview dan stedelingen (5,7%), een significant verschil na correctie voor leeftijd en geslacht.

### Evolutie doorheen de tijd

Doordat de vraag in de Gezondheidsenquête 2004 anders was gesteld, maken we geen vergelijking met voorgaand enquêtejaar.

### 5.3.2. Regio's

In het Brussels Gewest (7,1%) ligt het percentage van de bevolking van 15 jaar en ouder dat verklaart dat ze in de 12 maanden voorafgaand aan het interview het slachtoffer is geweest van diefstal, inbraak of overval hoger dan in het Vlaams (3,2%) en het Waals Gewest (4,0%), verschillen die ook na correctie voor leeftijd en geslacht significant zijn.



Figuur 29 Percentage van de bevolking van 15 jaar en ouder dat het slachtoffer was van diefstal, inbraak of overval in de afgelopen 12 maanden, volgens gewest, Gezondheidsenquête, België, 2008

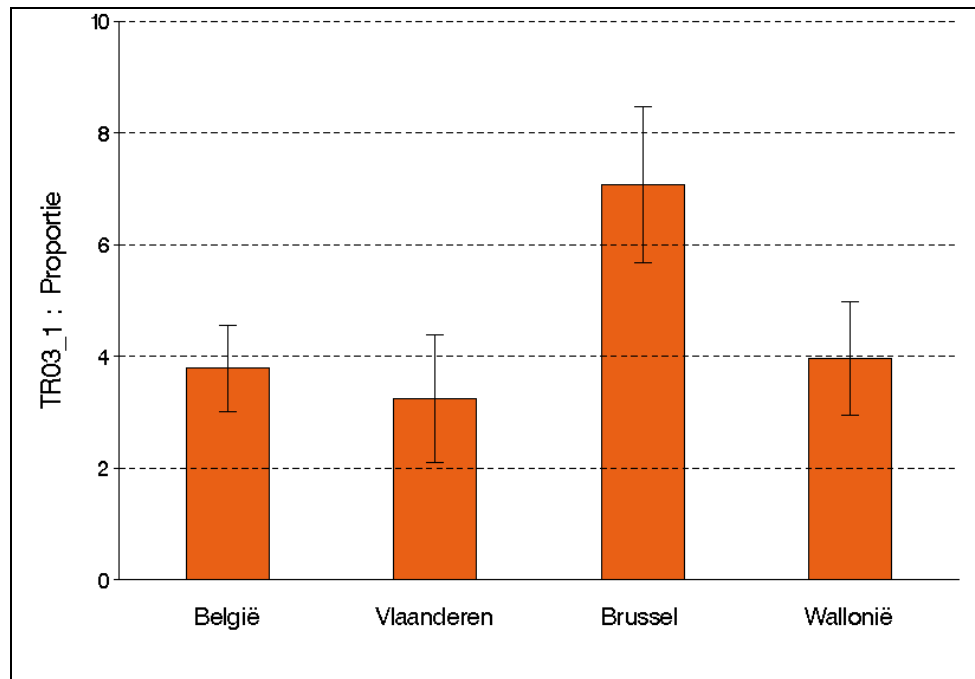

### Vlaams Gewest

De resultaten in functie van de bestudeerde achtergrondkenmerken zijn in het Vlaams Gewest vrij gelijkaardig aan wat we vaststellen voor België, alleen stellen we hier geen significante verschillen vast wat de leeftjdsverdeling betreft.

Figuur 30 Percentage van de bevolking van 15 jaar en ouder dat het slachtoffer was van diefstal, inbraak of overval in de afgelopen 12 maanden, volgens leeftijd en geslacht, Gezondheidsenquête, België, 2008 – Vlaams Gewest

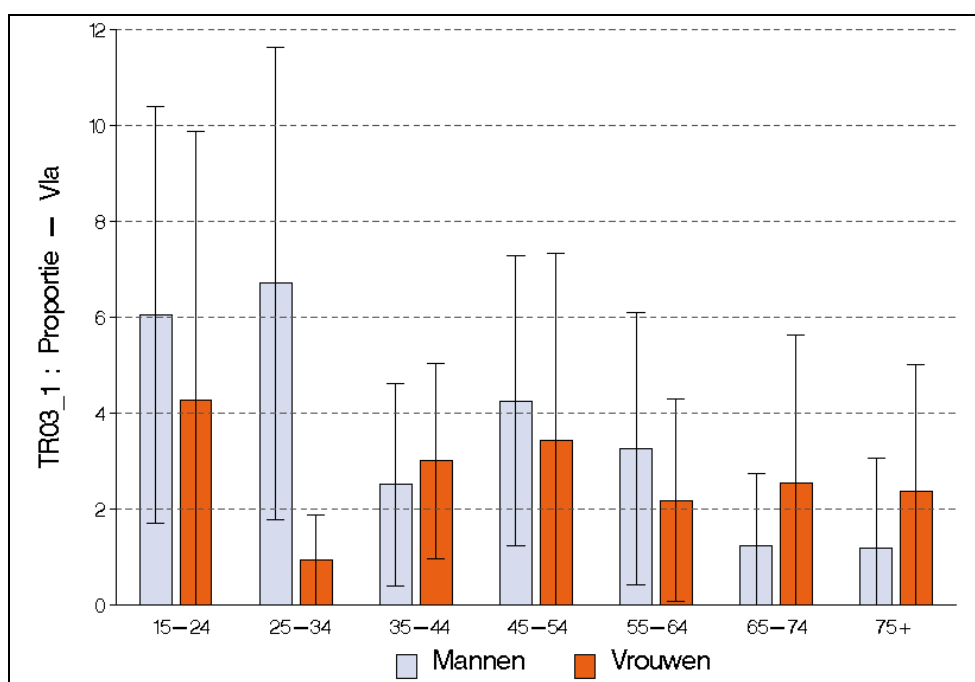



## Brussels Gewest

In het Brussels Gewest zijn er zoals voor België geen significante verschillen tussen mannen en vrouwen voor deze indicator. In tegenstelling tot België zijn er in hier geen significante verschillen wat de leeftijdsverdeling en het opleidingsniveau betreft. In vergelijking met Brussel (7,1%), wordt er in de zuidelijke grote steden Luik en Charleroi (1,9%) minder gerapporteerd het slachtoffer te zijn geweest van diefstal, inbraak of overval in de 12 maanden voorafgaand aan het interview, een verschil dat ook significant is na correctie voor leeftijd en geslacht.

Figuur 31 Percentage van de bevolking van 15 jaar en ouder dat het slachtoffer was van diefstal, inbraak of overval in de afgelopen 12 maanden, volgens leeftijd en geslacht, Gezondheidsenquête, België, 2008 – Brussels Gewest

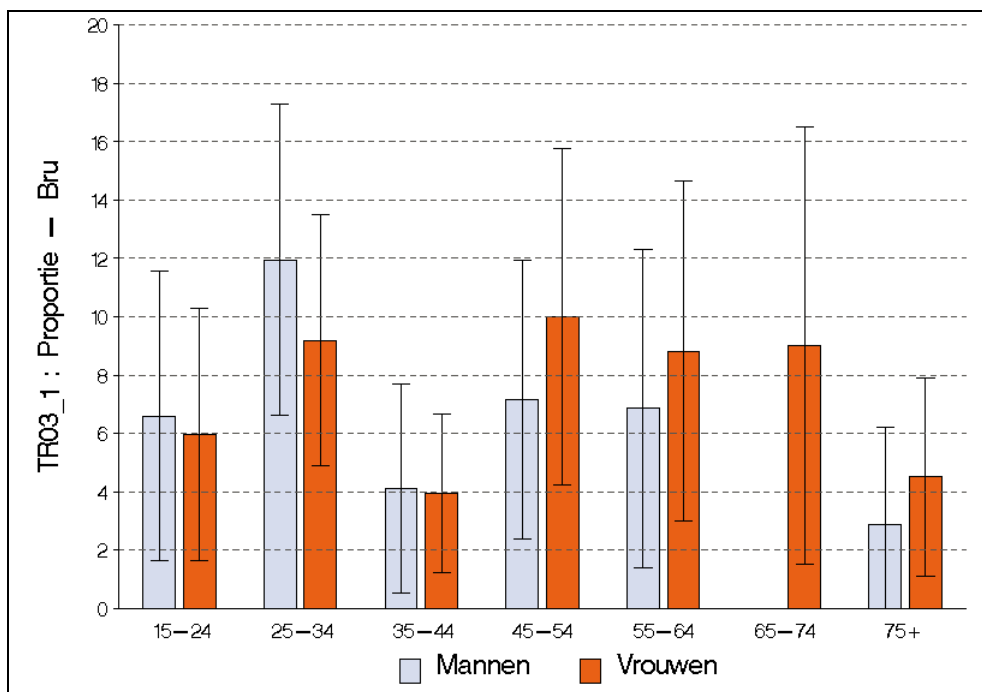

## Waals Gewest

In tegenstelling tot België, worden er in het Waals Gewest geen enkele significante verschillen voor deze indicator in functie van de bestudeerde achtergrondkenmerken vastgesteld.

Figuur 32 Percentage van de bevolking van 15 jaar en ouder dat het slachtoffer was van diefstal, inbraak of overval in de afgelopen 12 maanden, volgens leeftijd en geslacht, Gezondheidsenquête, België, 2008 – Waals Gewest

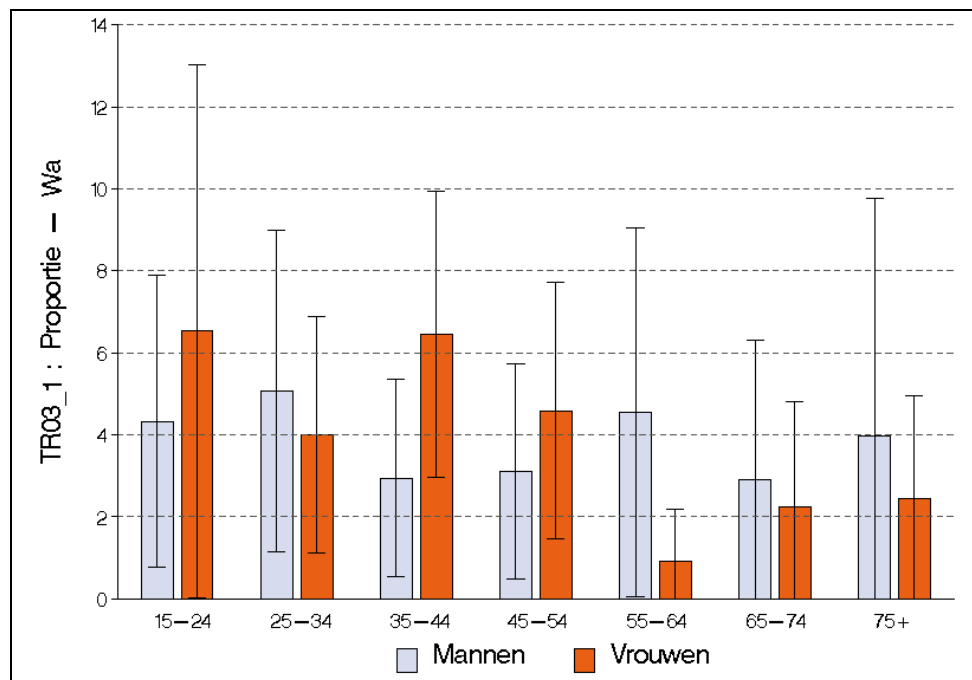

## 5.4. Slachtoffer van verbaal of psychisch geweld (TR03\_2)

### 5.4.1. België

In België verklaart 8,3% van de bevolking van 15 jaar en ouder dat ze in de 12 maanden voorafgaand aan het interview het slachtoffer was van verbaal of psychisch geweld.

#### *Analyse volgens geslacht en leeftijd*

Er is, na correctie voor leeftijd, geen significant verschil tussen het percentage mannen (8,1%) en het percentage vrouwen (8,5%) dat in de 12 maanden voorafgaand aan het interview rapporteert het slachtoffer te zijn geweest van verbaal of psychisch geweld.

Slachtoffer zijn van verbaal of psychisch geweld is gerelateerd aan de leeftijd: het komt het meest voor in de leeftijdsgroepen 15-24 jaar (11,6%) en 25-34 jaar (13,6%). Vanaf de leeftijd van 35 jaar neemt de prevalentie geleidelijk af. Vanaf de leeftijdsgroep 55-64 jaar (4,9%) is de prevalentie significant lager om uiteindelijk nog 2,0% te bereiken bij de alleroudsten.



Figuur 33 Percentage van de bevolking van 15 jaar en ouder dat het slachtoffer was van verbaal of psychisch geweld in de afgelopen 12 maanden, volgens leeftijd en geslacht, Gezondheidsenquête, België, 2008

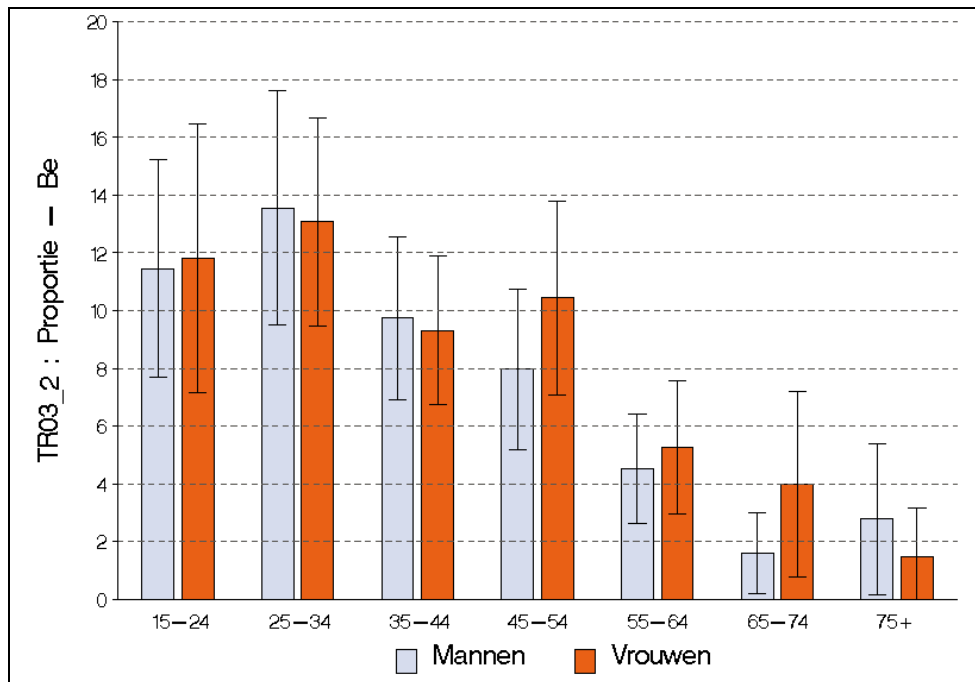

#### Analyse volgens socio-economische achtergrondkenmerken

Er worden geen significante verschillen vastgesteld tussen de verschillende opleidingsniveaus voor wat betreft het slachtoffer zijn van verbaal of psychisch geweld, ook al lijkt het ruwe cijfer op het eerste zicht lager voor de lager opgeleiden.

Mensen woonachtig in halfstedelijke en landelijke gebieden (beiden 6,9%) geven minder aan het slachtoffer te zijn geweest van verbaal of psychisch geweld in de 12 maanden voorafgaand aan het interview dan stedelingen (9,9%), een significant verschil na correctie voor leeftijd en geslacht.

#### Evolutie doorheen de tijd

Doordat de vraag in de Gezondheidsenquête 2004 anders was gesteld, maken we geen vergelijking met voorgaand enquêtejaar.

### 5.4.2. Regio's

Vooral in het Brussels Gewest (13,8%), maar ook in het Waals Gewest (9,7%), ligt het percentage van de bevolking van 15 jaar en ouder dat verklaart dat ze in de 12 maanden voorafgaand aan het interview het slachtoffer is geweest van verbaal of psychisch geweld hoger dan in het Vlaams Gewest (6,9%), verschillen die ook na correctie voor leeftijd en geslacht significant zijn.



Figuur 34 Percentage van de bevolking van 15 jaar en ouder dat het slachtoffer was van verbaal of psychisch geweld in de afgelopen 12 maanden, volgens gewest, Gezondheidsenquête, België, 2008

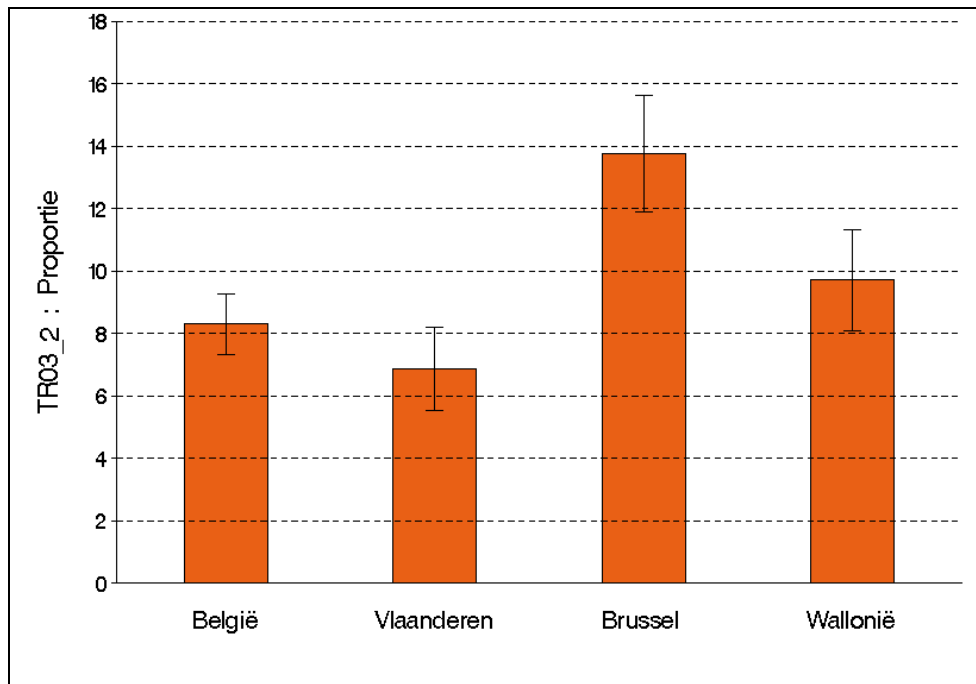

### Vlaams Gewest

De resultaten in functie van de bestudeerde achtergrondkenmerken zijn in het Vlaams Gewest vrij gelijkaardig aan wat we vaststellen voor België, alleen stellen we hier enkel in de landelijke gemeenten (5,3%) een lagere prevalentie vast t.o.v. de stedelijke gemeenten (8,8%), een verschil dat significant is na correctie voor leeftijd en geslacht.

Figuur 35 Percentage van de bevolking van 15 jaar en ouder dat het slachtoffer was van verbaal of psychisch geweld in de afgelopen 12 maanden, volgens leeftijd en geslacht, Gezondheidsenquête, België, 2008 – Vlaams Gewest

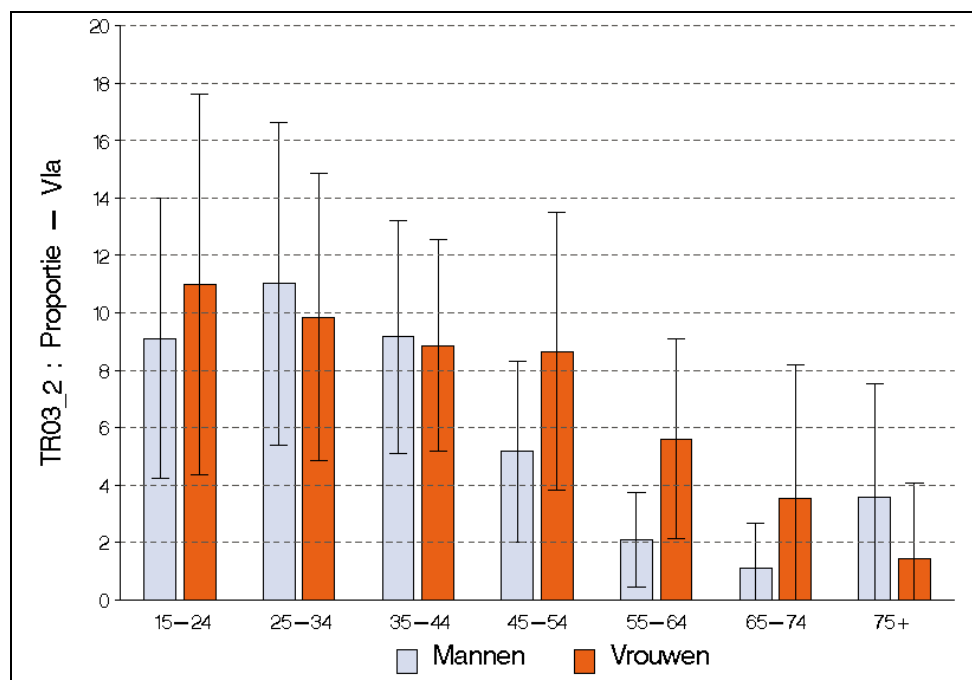



### Brussels Gewest

De resultaten in functie van de bestudeerde achtergrondkenmerken zijn in het Brussels Gewest vrij gelijkaardig aan wat we vaststellen voor België, alleen is hier de prevalentie pas vanaf 65 jaar significant lager. Er wordt geen verschillen met de andere grote steden in België vastgesteld.

Figuur 36 Percentage van de bevolking van 15 jaar en ouder dat het slachtoffer was van verbaal of psychisch geweld in de afgelopen 12 maanden, volgens leeftijd en geslacht, Gezondheidsenquête, België, 2008 – Brussels Gewest

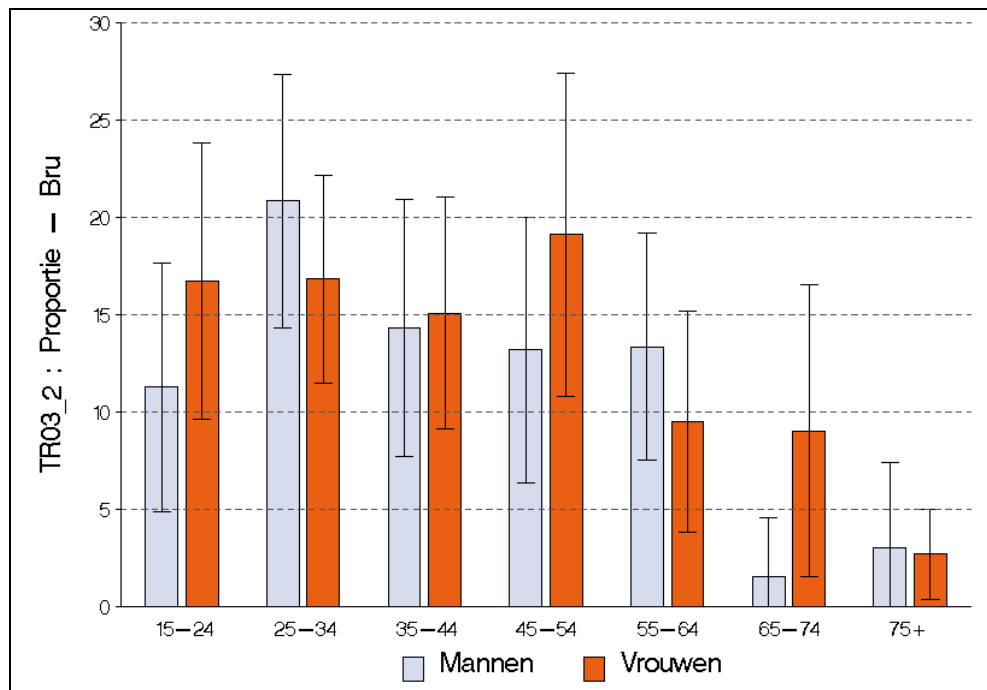

### Waals Gewest

De resultaten in functie van de bestudeerde achtergrondkenmerken zijn in het Waals Gewest vrij gelijkaardig aan wat we vaststellen voor België, alleen zijn er hier geen significante verschillen in functie van de urbanisatiegraad.



Figuur 37 Percentage van de bevolking van 15 jaar en ouder dat het slachtoffer was van verbaal of psychisch geweld in de afgelopen 12 maanden, volgens leeftijd en geslacht, Gezondheidsenquête, België, 2008 – Waals Gewest

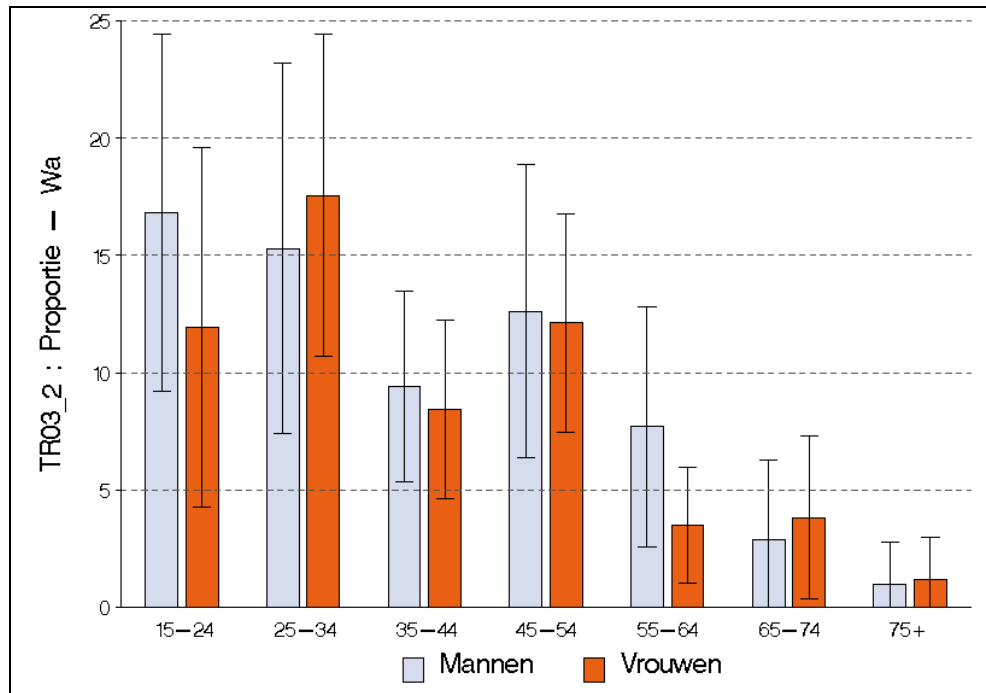

## 5.5. Slachtoffer van lichamelijk geweld (TR03\_3)

### 5.5.1. België

In België verklaart 2,8% van de bevolking van 15 jaar en ouder dat ze in de 12 maanden voorafgaand aan het interview het slachtoffer was van lichamelijk geweld.

#### *Analyse volgens geslacht en leeftijd*

Er is, na correctie voor leeftijd, geen significant verschil tussen het percentage mannen (2,8%) en het percentage vrouwen (2,9) dat in de 12 maanden voorafgaand aan het interview rapporteert het slachtoffer te zijn geweest van lichamelijk geweld.

Slachtoffer zijn van lichamelijk geweld is gerelateerd aan de leeftijd: het zijn vooral de jongeren van 15-24 jaar (6,2%) die rapporteren het slachtoffer te zijn geweest van lichamelijk geweld in de 12 maanden voorafgaand aan het interview. Na deze leeftijd neemt de prevalentie significant af tot 0,8% in de leeftijdsgroep 75+ jaar. In de leeftijdsgroep 45-54 jaar lijken vrouwen twee keer zo vaak te rapporteren slachtoffer te zijn geweest van geweld, doch deze verschillen zijn niet significant.



Figuur 38 Percentage van de bevolking van 15 jaar en ouder dat het slachtoffer was van lichamelijk geweld in de afgelopen 12 maanden, volgens leeftijd en geslacht, Gezondheidsenquête, België, 2008

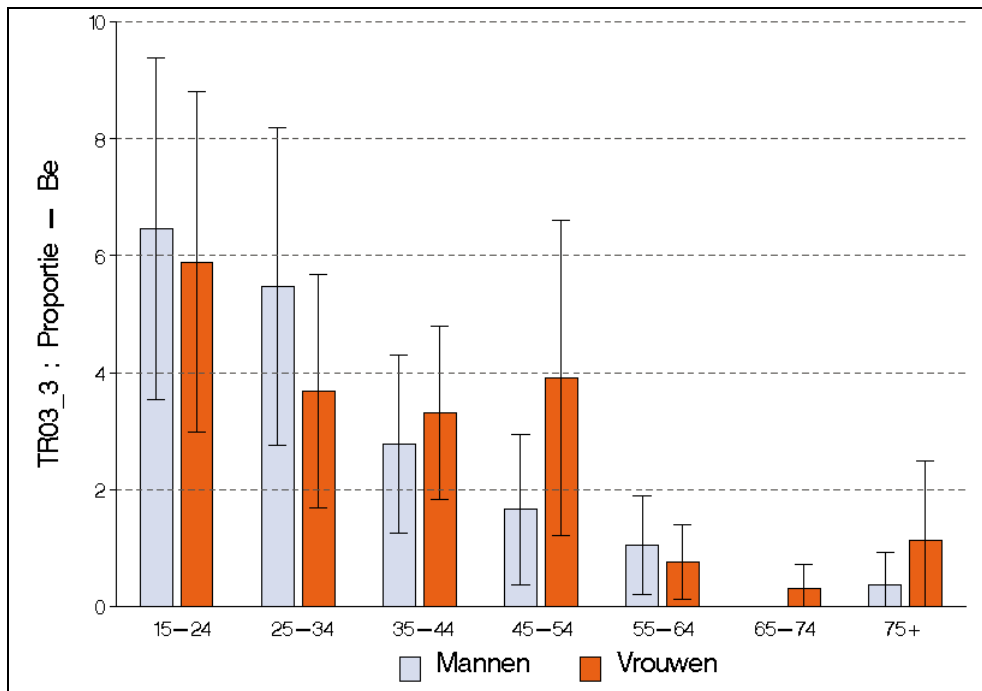

### Analyse volgens socio-economische achtergrondkenmerken

Er worden geen significante verschillen vastgesteld tussen de verschillende opleidingsniveaus voor wat betreft het slachtoffer zijn van lichamelijk geweld.

Mensen woonachtig in halfstedelijke (2,3%) en landelijke gebieden (1,9%) geven minder aan het slachtoffer te zijn geweest van lichamelijk geweld in de 12 maanden voorafgaand aan het interview dan stedelingen (3,7%), een significant verschil na correctie voor leeftijd en geslacht.

### Evolutie doorheen de tijd

Doordat de vraag in de Gezondheidsenquête 2004 anders was gesteld, maken we geen vergelijking met voorgaand enquêtejaar.

### 5.5.2. Regio's

In het Brussels Gewest (4,9%) ligt het percentage van de bevolking van 15 jaar en ouder dat verklaart dat ze in de 12 maanden voorafgaand aan het interview het slachtoffer is geweest van lichamelijk geweld hoger dan in het Vlaams Gewest (2,3%), een verschil dat significant is na correctie voor leeftijd en geslacht.



Figuur 39 Percentage van de bevolking van 15 jaar en ouder dat het slachtoffer was van lichamelijk geweld in de afgelopen 12 maanden, volgens gewest, Gezondheidsenquête, België, 2008

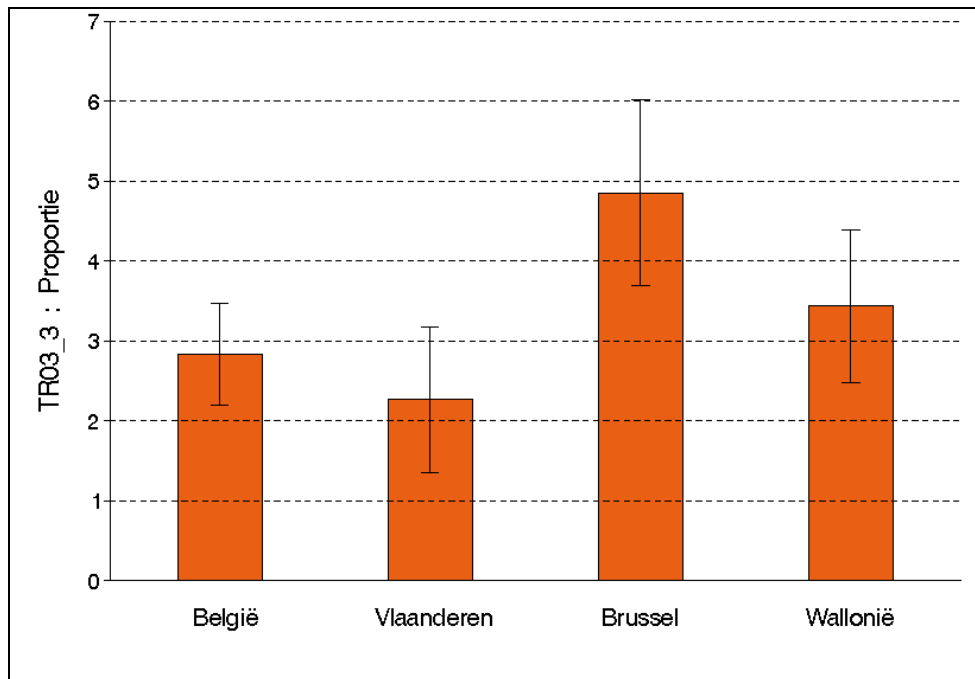

### Vlaams Gewest

Zoals voor België, zijn er in het Vlaams Gewest voor deze indicator geen significante verschillen op niveau van geslacht en opleiding. Volgende achtergrondkenmerken kennen een ander verloop: pas vanaf de leeftijd van 45 jaar geeft men significant minder aan het slachtoffer te zijn geweest van lichamelijk geweld in de afgelopen 12 maanden voorafgaand aan het interview en er worden geen significante verschillen tussen de verschillende urbanisatieniveaus waargenomen.

Figuur 40 Percentage van de bevolking van 15 jaar en ouder dat het slachtoffer was van lichamelijk geweld in de afgelopen 12 maanden, volgens leeftijd en geslacht, Gezondheidsenquête, België, 2008 – Vlaams Gewest

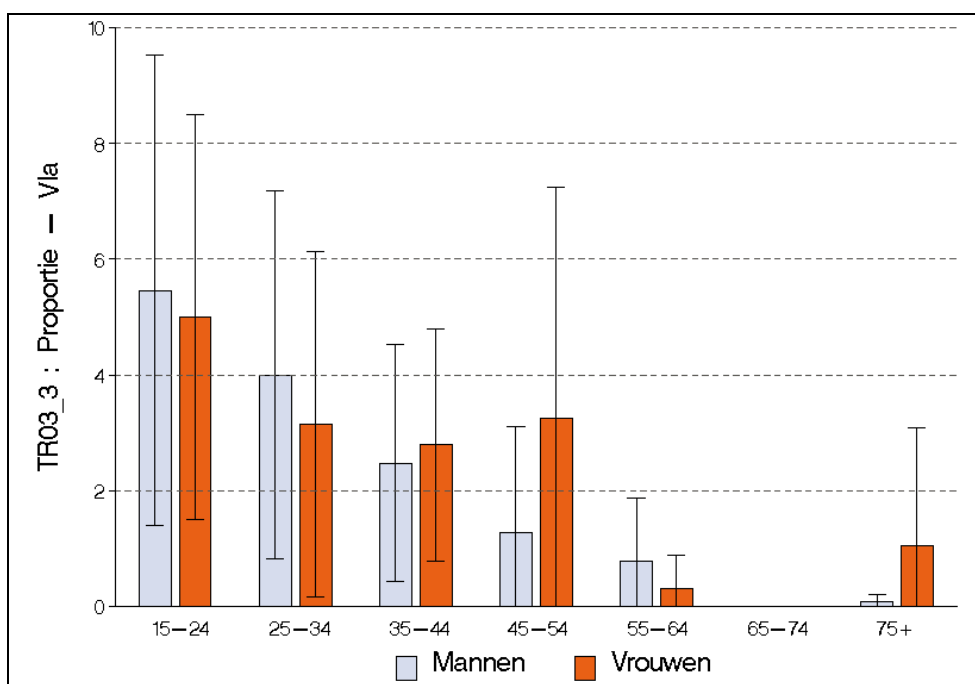



## Brussels Gewest

De resultaten in functie van de bestudeerde achtergrondkenmerken zijn in het Brussels Gewest vrij gelijkaardig aan wat we vaststellen voor België, alleen is hier de prevalentie ook in de leeftijdsgroep 45-54 jaar significant hoger. Er wordt geen verschillen met de andere grote steden in België vastgesteld.

Figuur 41 Percentage van de bevolking van 15 jaar en ouder dat het slachtoffer was van lichamelijk geweld in de afgelopen 12 maanden, volgens leeftijd en geslacht, Gezondheidsenquête, België, 2008 – Brussels Gewest

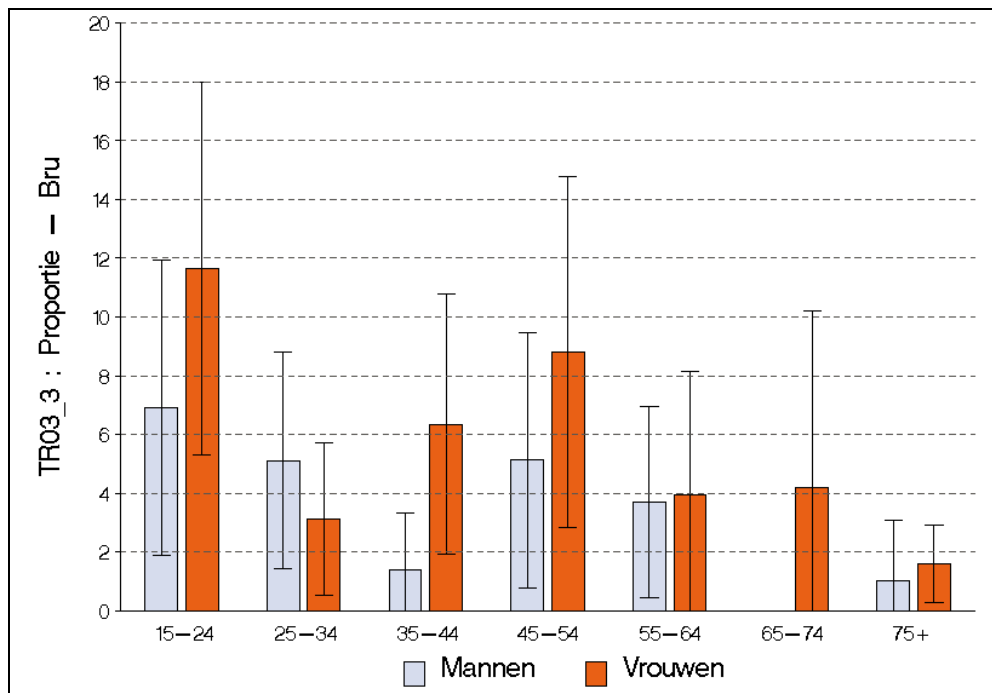

## Waals Gewest

Zoals voor België, zijn er in het Waals Gewest voor deze indicator geen significante verschillen op niveau van geslacht en opleiding. Volgende achtergrondkenmerken kennen een ander verloop: pas vanaf de leeftijd van 55 jaar geeft men significant minder aan het slachtoffer te zijn geweest van lichamelijk geweld in de afgelopen 12 maanden voorafgaand aan het interview en alleen de prevalentie in de landelijke gemeenten (2,1%) is significant lager dan in de stedelijke gemeenten (4,3%).

Figuur 42 Percentage van de bevolking van 15 jaar en ouder dat het slachtoffer was van lichamelijk geweld in de afgelopen 12 maanden, volgens leeftijd en geslacht, Gezondheidsenquête, België, 2008 – Waals Gewest

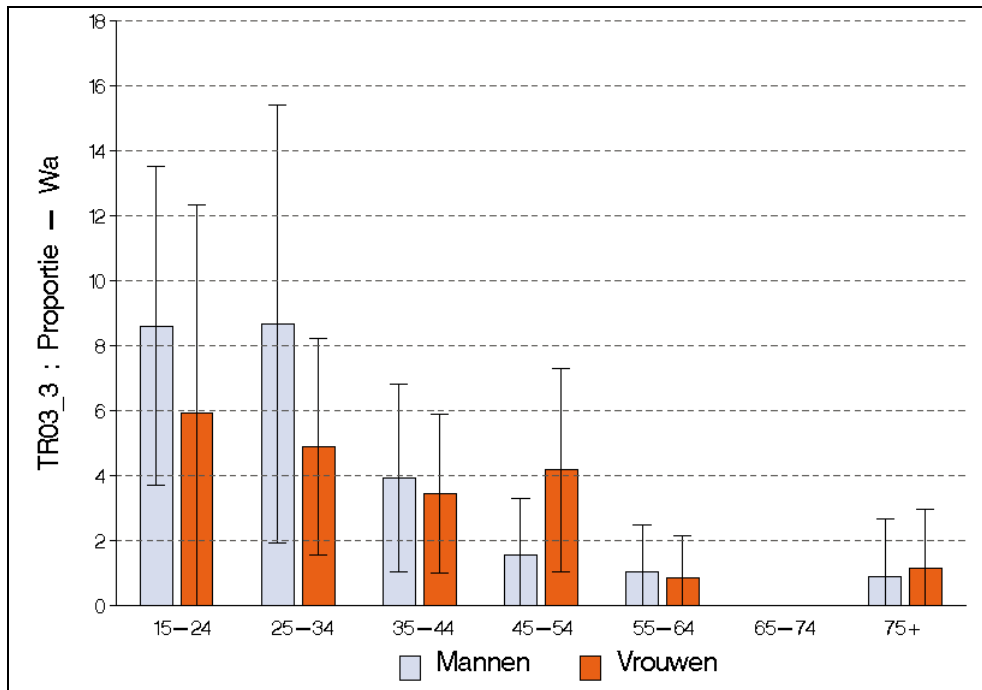

## 5.5. Slachtoffer van geweld thuis (TR03\_4)

### 5.5.1. België

In België verklaart 4,2% van de bevolking van 15 jaar en ouder dat ze in de 12 maanden voorafgaand aan het interview het slachtoffer was van geweld thuis.

#### *Analyse volgens geslacht en leeftijd*

Vrouwen (4,8%) geven vaker aan dan mannen (3,4%) het slachtoffer te zijn geweest van geweld thuis in de 12 maanden voorafgaand aan het interview, een verschil dat significant is na correctie voor leeftijd.

Het slachtoffer zijn van geweld thuis is slechts in lichte mate gerelateerd aan de leeftijd: de hoogste prevalentie wordt waargenomen in de leeftijdsgroep 45-54 jaar (5,6%). Pas vanaf 75 jaar en ouder is de prevalentie significant lager (1,9%).



Figuur 43 Percentage van de bevolking van 15 jaar en ouder dat het slachtoffer was van geweld thuis in de afgelopen 12 maanden, volgens leeftijd en geslacht, Gezondheidsenquête, België, 2008

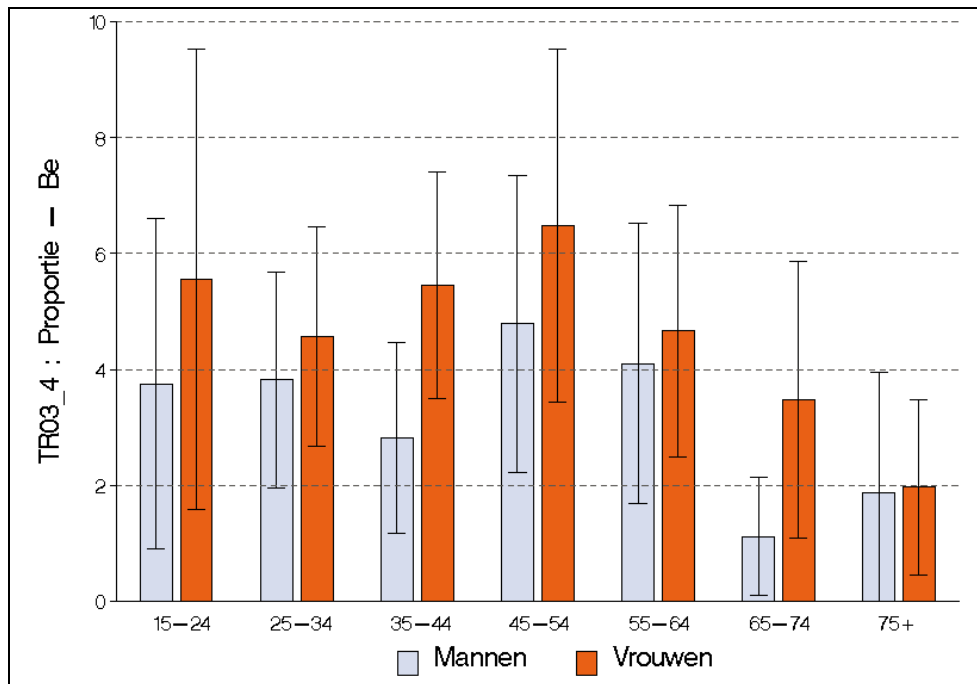

### *Analyse volgens socio-economische achtergrondkenmerken*

Er worden geen significante verschillen vastgesteld tussen de verschillende opleidingsniveaus voor wat betreft het slachtoffer zijn van geweld thuis.

Mensen woonachtig in halfstedelijke (2,4%) en landelijke gebieden (3,3%) geven minder aan het slachtoffer te zijn geweest van geweld thuis in de 12 maanden voorafgaand aan het interview dan stedelingen (5,7%), een significant verschil na correctie voor leeftijd en geslacht.

### *Evolutie doorheen de tijd*

Doordat de vraag in de Gezondheidsenquête 2004 anders was gesteld, maken we geen vergelijking met voorgaand enquêtejaar.

## **5.5.2. Regio's**

In het Brussels Gewest (5,4%) ligt het percentage van de bevolking van 15 jaar en ouder dat verklaart dat ze in de 12 maanden voorafgaand aan het interview het slachtoffer is geweest van geweld thuis hoger dan in het Vlaams Gewest (3,7%), een verschil dat significant is na correctie voor leeftijd en geslacht.



Figuur 44 Percentage van de bevolking van 15 jaar en ouder dat het slachtoffer was van geweld thuis in de afgelopen 12 maanden, volgens gewest, Gezondheidsenquête, België, 2008

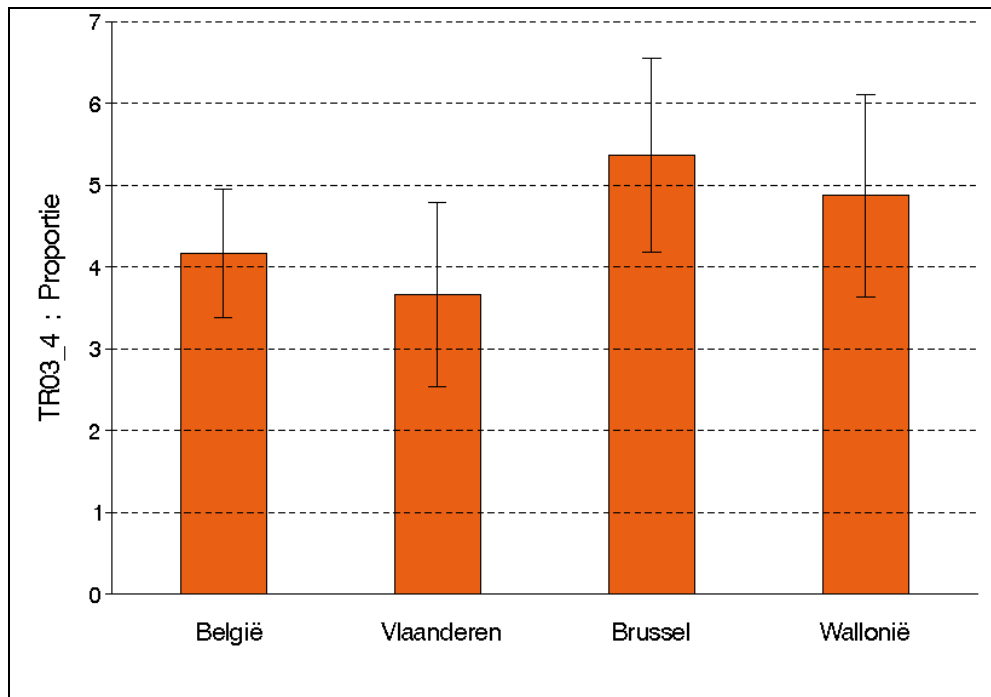

### Vlaams Gewest

De resultaten in functie van de bestudeerde achtergrondkenmerken zijn in het Vlaams Gewest gelijkaardig aan wat we vaststellen voor België, behalve dat er hier geen significante verschillen zijn wat de leeftijdsverdeling betreft.

Figuur 45 Percentage van de bevolking van 15 jaar en ouder dat het slachtoffer was van geweld thuis in de afgelopen 12 maanden, volgens leeftijd en geslacht, Gezondheidsenquête, België, 2008 – Vlaams Gewest

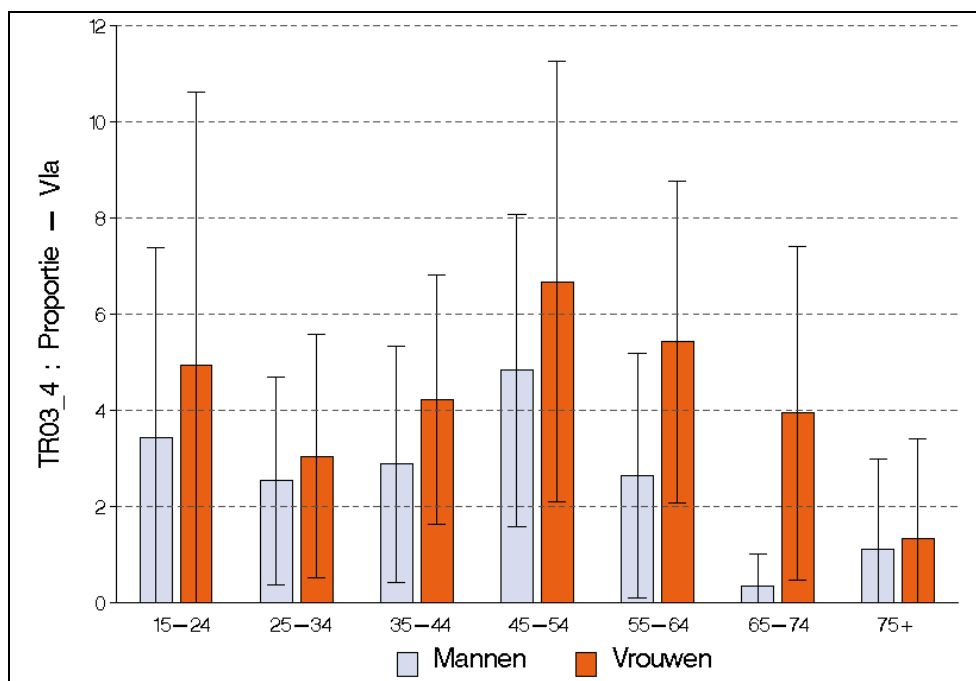



### Brussels Gewest

De resultaten in functie van de bestudeerde achtergrondkenmerken zijn in het Brussels Gewest gelijkaardig aan wat we vaststellen voor België, behalve dat er hier geen significante verschillen zijn wat de leeftjidsverdeling betreft. Er worden geen significante verschillen met de andere grote steden in België vastgesteld.

Figuur 46 Percentage van de bevolking van 15 jaar en ouder dat het slachtoffer was van geweld thuis in de afgelopen 12 maanden, volgens leeftijd en geslacht, Gezondheidsenquête, België, 2008 – Brussels Gewest

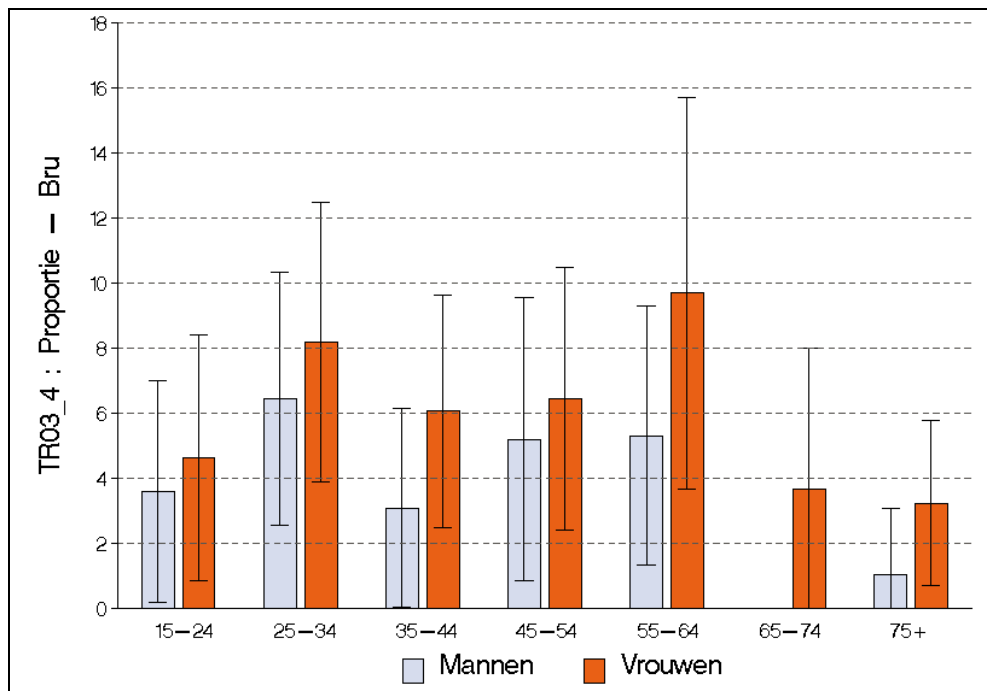

### Waals Gewest

De resultaten in functie van de bestudeerde achtergrondkenmerken zijn in het Waals Gewest anders dan wat we vaststellen voor België: er hier geen significante verschillen voor wat betreft de leeftjids- en geslachtsverdeling en op het niveau van de urbanisatiegraad.



Figuur 47 Percentage van de bevolking van 15 jaar en ouder dat het slachtoffer was van geweld thuis in de afgelopen 12 maanden, volgens leeftijd en geslacht, Gezondheidsenquête, België, 2008 – Waals Gewest

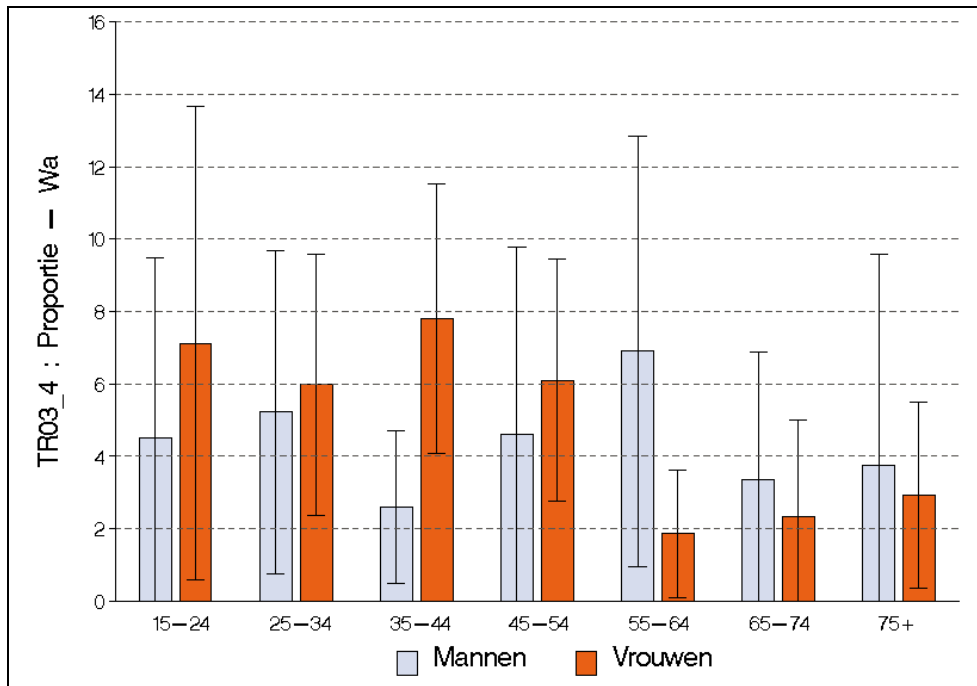

## 5.6. Slachtoffer van geweld op het werk of op school (TR03\_5)

### 5.6.1. België

In België verklaart 3,5% van de bevolking van 15 jaar en ouder dat ze in de 12 maanden voorafgaand aan het interview het slachtoffer was van geweld op het werk of op school.

#### Analyse volgens geslacht en leeftijd

Er worden geen significante verschillen tussen mannen (3,8%) en vrouwen (3,3%) vastgesteld wat deze indicator betreft.

In de beroepsactieve leeftijd van 25-34 jaar (7,8%) wordt significant meer aangegeven het slachtoffer te zijn geweest van geweld op het werk of op school in de 12 maanden voorafgaand aan het interview. Daarna daalt de prevalentie gestaag. Vanaf de leeftijd van 55 jaar is de prevalentie significant lager (slechts 0,1% bij de 75-plussers), wat vrij normaal is daar vanaf deze leeftijd stilaan de pensioengerechtigde leeftijd wordt bereikt.



Figuur 48 Percentage van de bevolking van 15 jaar en ouder dat het slachtoffer was van geweld op het werk of op school in de afgelopen 12 maanden, volgens leeftijd en geslacht, Gezondheidsenquête, België, 2008

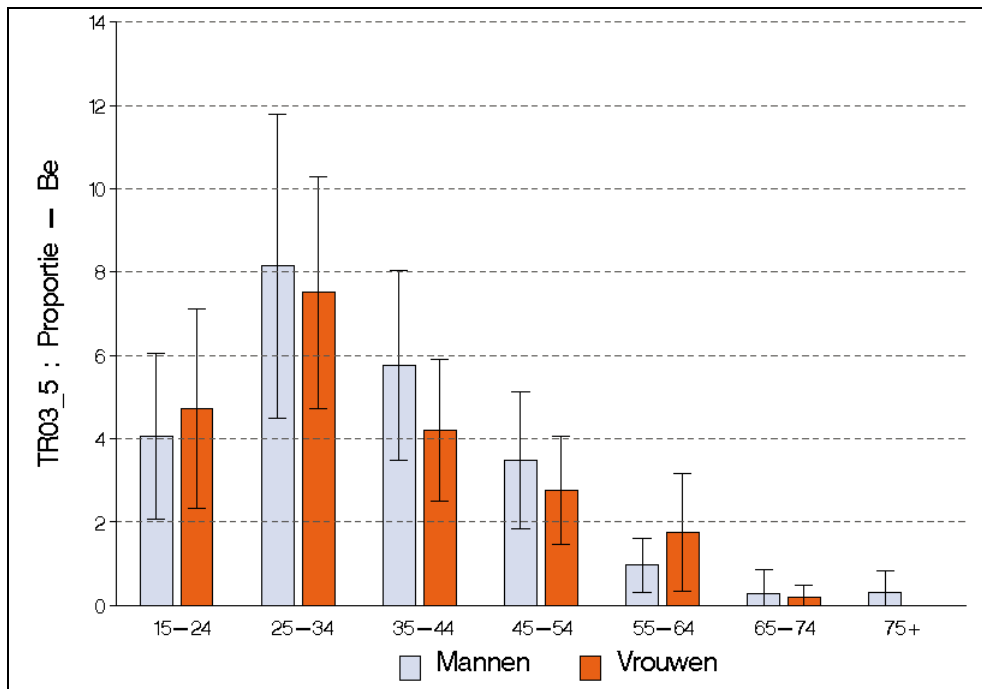

### Analyse volgens socio-economische achtergrondkenmerken

Mensen met een diploma lager secundair (1,2%) rapporteren significant minder het slachtoffer te zijn geweest van geweld op het werk of op school in de 12 maanden voorafgaand aan het interview dan mensen met een diploma hoger onderwijs (4,7%), een significant verschil na correctie voor leeftijd en geslacht.

Er worden geen significante verschillen vastgesteld op niveau van urbanisatie.

### Evolutie doorheen de tijd

Doordat de vraag in de Gezondheidsenquête 2004 anders was gesteld, maken we geen vergelijking met voorgaand jaar.

## 5.6.2. Regio's

In het Brussels (5,3%) en het Waals Gewest (4,5%) liggen de percentages van de bevolking van 15 jaar en ouder die verklaren dat ze in de 12 maanden voorafgaand aan het interview het slachtoffer zijn geweest van geweld op het werk of op school hoger dan in het Vlaams Gewest (2,8%), een verschil dat significant is na correctie voor leeftijd en geslacht.



Figuur 49 Percentage van de bevolking van 15 jaar en ouder dat het slachtoffer was van geweld op het werk of op school in de afgelopen 12 maanden, volgens gewest, Gezondheidsenquête, België, 2008

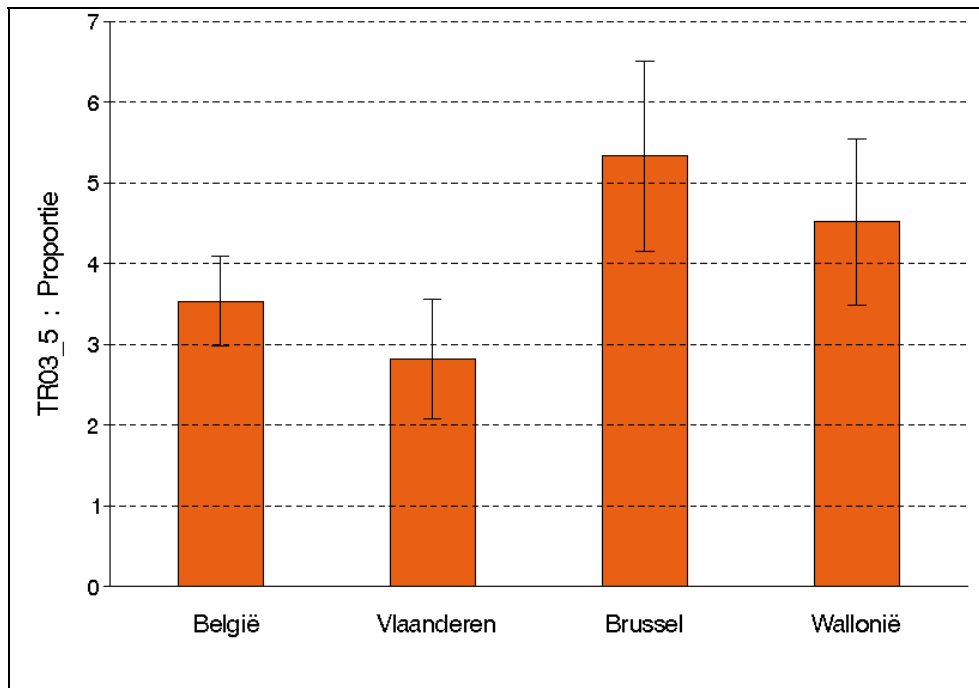

### Vlaams Gewest

De resultaten in functie van de bestudeerde achtergrondkenmerken in het Vlaams Gewest verschillen van wat we vaststellen voor België in het volgende opzicht: de prevalentie in de leeftijdsgroep 25-34 jaar is niet significant hoger en een significante lagere prevalentie wordt pas vastgesteld vanaf de leeftijd van 65 jaar. Ook zijn er hier geen significante verschillen tussen de verschillende opleidingsniveaus.

Figuur 50 Percentage van de bevolking van 15 jaar en ouder dat het slachtoffer was van geweld op het werk of op school in de afgelopen 12 maanden, volgens leeftijd en geslacht, Gezondheidsenquête, België, 2008 – Vlaams Gewest

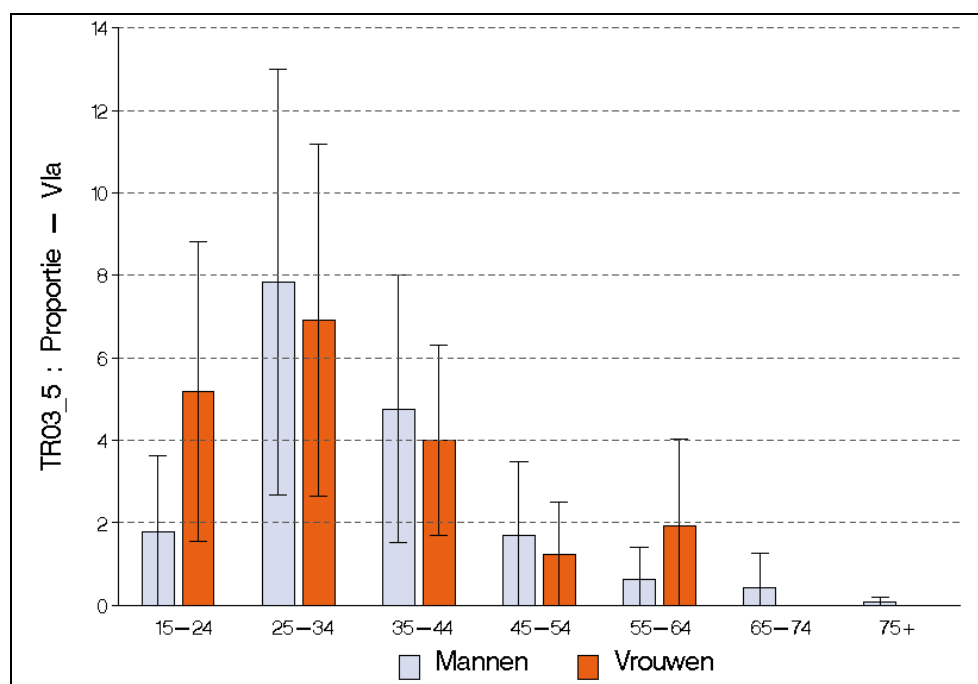



### Brussels Gewest

Ook de resultaten in functie van de bestudeerde achtergrondkenmerken in het Brussels Gewest verschillen van wat we vaststellen voor België in het volgende opzicht: de prevalentie in de leeftijdsgroep 25-34 jaar is niet significant hoger en een significante lagere prevalentie wordt pas vastgesteld vanaf de leeftijd van 65 jaar. Het aandeel van de mannen in de leeftijdsgroep 35-44 jaar is drie keer zo groot als dat van de vrouwen, doch deze verschillen zijn niet significant. Ook zijn er hier geen significante verschillen tussen de verschillende opleidingsniveaus. Wanneer we Brussel vergelijken met andere grote steden in België dan stellen we geen significante verschillen vast.

Figuur 51 Percentage van de bevolking van 15 jaar en ouder dat het slachtoffer was van geweld op het werk of op school in de afgelopen 12 maanden, volgens leeftijd en geslacht, Gezondheidsenquête, België, 2008 – Brussels Gewest

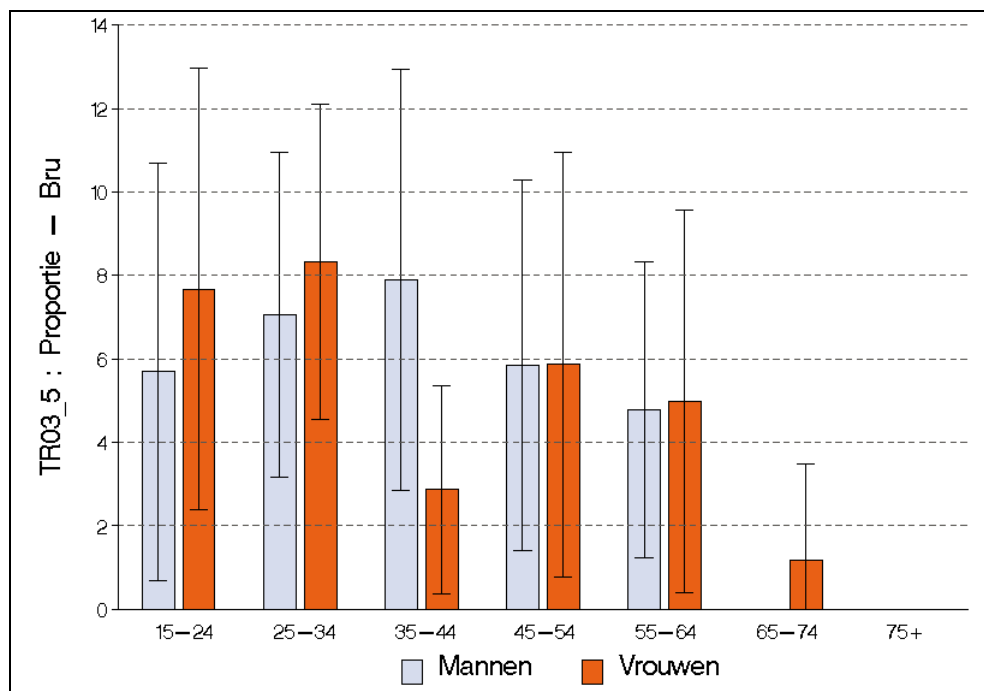

### Waals Gewest

De resultaten in functie van de bestudeerde achtergrondkenmerken in het Waals Gewest verschillen van wat we vaststellen voor België in het volgende opzicht: de prevalentie in de leeftijdsgroep 25-34 jaar is niet significant hoger en de prevalentie van mensen met een diploma hoger onderwijs (7,0%) is significant hoger dan de prevalentie van de andere opleidingsniveaus (1,5% à 4,2%).

Figuur 52 Percentage van de bevolking van 15 jaar en ouder dat het slachtoffer was van geweld op het werk of op school in de afgelopen 12 maanden, volgens leeftijd en geslacht, Gezondheidsenquête, België, 2008 – Waals Gewest

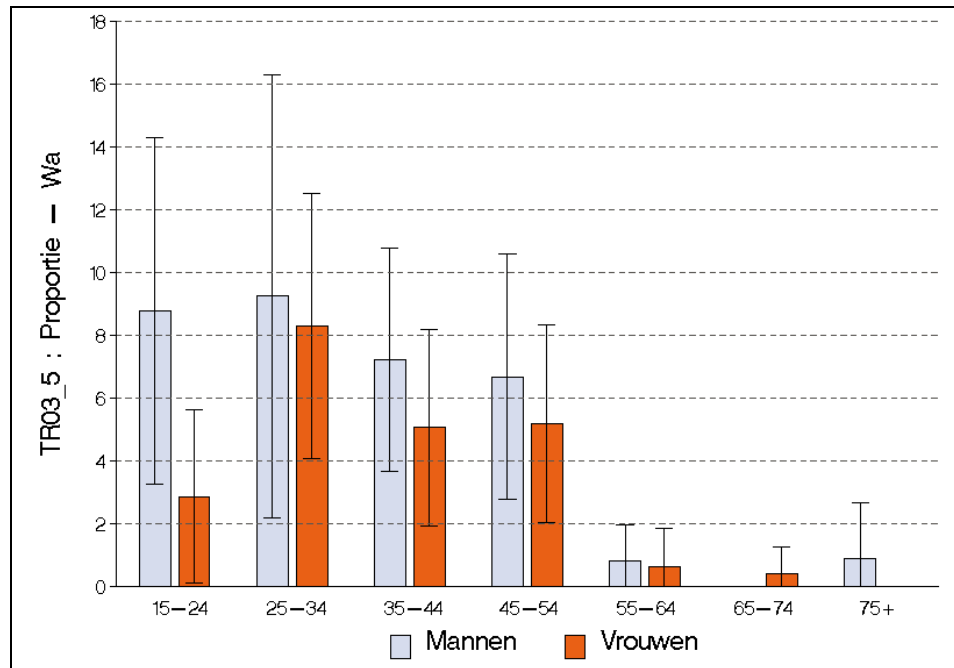

## 5.7. Slachtoffer van geweld elders (TR03\_6)

### 5.7.1. België

In België verklaart 4,2% van de bevolking van 15 jaar en ouder dat ze in de 12 maanden voorafgaand aan het interview het slachtoffer was van geweld elders dan thuis, op het werk of op school.

#### *Analyse volgens geslacht en leeftijd*

Er worden geen significante verschillen tussen mannen (4,6%) en vrouwen (3,9%) vastgesteld wat deze indicator betreft.

In de leeftijdsgroep 15-34 jaar (rond de 7%) wordt significant meer aangegeven het slachtoffer te zijn geweest van geweld elders in de 12 maanden voorafgaand aan het interview. In deze leeftijdsgroep is het aandeel mannen groter dan dat van de vrouwen, doch deze verschillen zijn niet significant.



Figuur 53 Percentage van de bevolking van 15 jaar en ouder dat het slachtoffer was van geweld elders in de afgelopen 12 maanden, volgens leeftijd en geslacht, Gezondheidsenquête, België, 2008

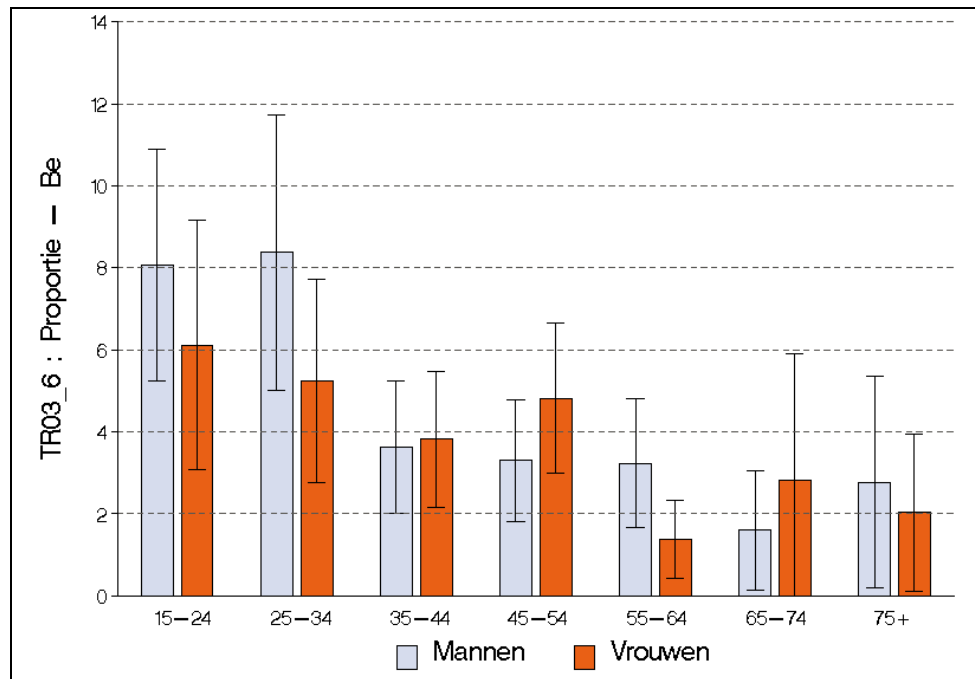

#### Analyse volgens socio-economische achtergrondkenmerken

Er worden geen significante verschillen vastgesteld tussen de verschillende opleidingsniveaus voor wat betreft het slachtoffer zijn van geweld elders.

Mensen woonachtig in halfstedelijke (3,5%) en landelijke gebieden (3,0%) geven minder aan het slachtoffer te zijn geweest van geweld elders in de 12 maanden voorafgaand aan het interview dan stedelingen (5,4%), een significant verschil na correctie voor leeftijd en geslacht.

#### Evolutie doorheen de tijd

Doordat de vraag in de Gezondheidsenquête 2004 anders was gesteld, maken we geen vergelijking met voorgaand enquêtejaar.

### 5.7.2. Regio's

In het Brussels (10,3%) ligt het percentage van de bevolking van 15 jaar en ouder dat verklaart dat ze in de 12 maanden voorafgaand aan het interview het slachtoffer is geweest van geweld elders hoger dan in het Vlaams (3,4%) en Waals Gewest (4,2%), een verschil dat significant is na correctie voor leeftijd en geslacht.



Figuur 54 Percentage van de bevolking van 15 jaar en ouder dat het slachtoffer was van geweld elders in de afgelopen 12 maanden, volgens gewest, Gezondheidsenquête, België, 2008

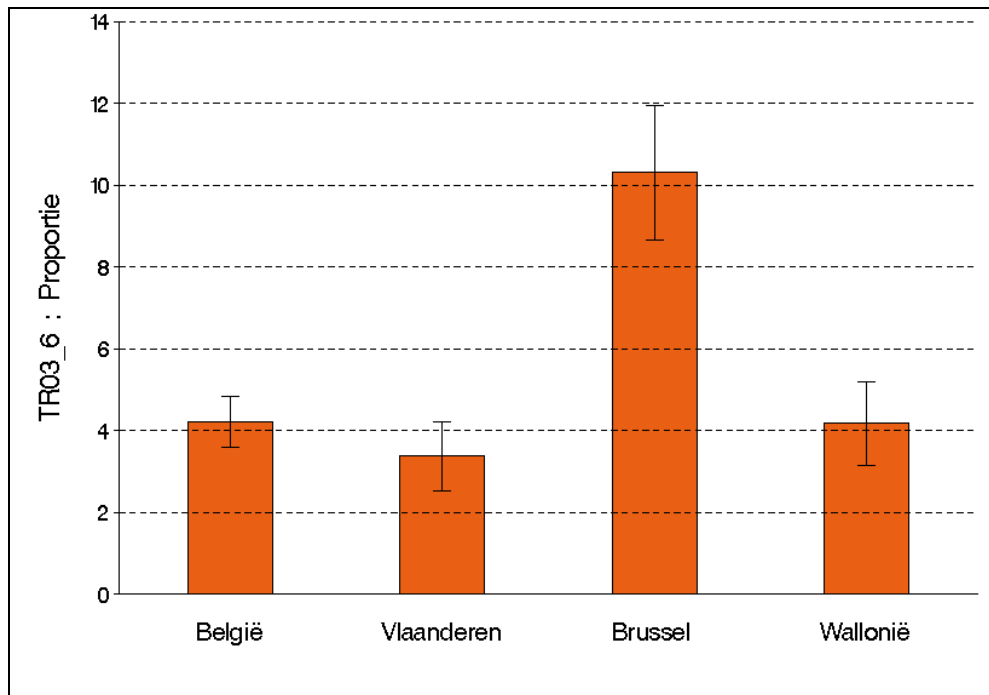

### Vlaams Gewest

De resultaten in functie van de bestudeerde achtergrondkenmerken komen in het Vlaams Gewest vrij goed overeen met wat we vaststellen voor België, behalve dat hier de prevalentie slechts lager is in de leeftijdsgroep 45-74 jaar (1,6% à 2,5%) en dat de prevalentie alleen in de landelijke gebieden (2,1%) lager is dan in de stedelijke gebieden (4,4%), verschillen die significant zijn na correctie voor (leeftijd en) geslacht.

Figuur 55 Percentage van de bevolking van 15 jaar en ouder dat het slachtoffer was van geweld elders in de afgelopen 12 maanden, volgens leeftijd en geslacht, Gezondheidsenquête, België, 2008 – Vlaams Gewest

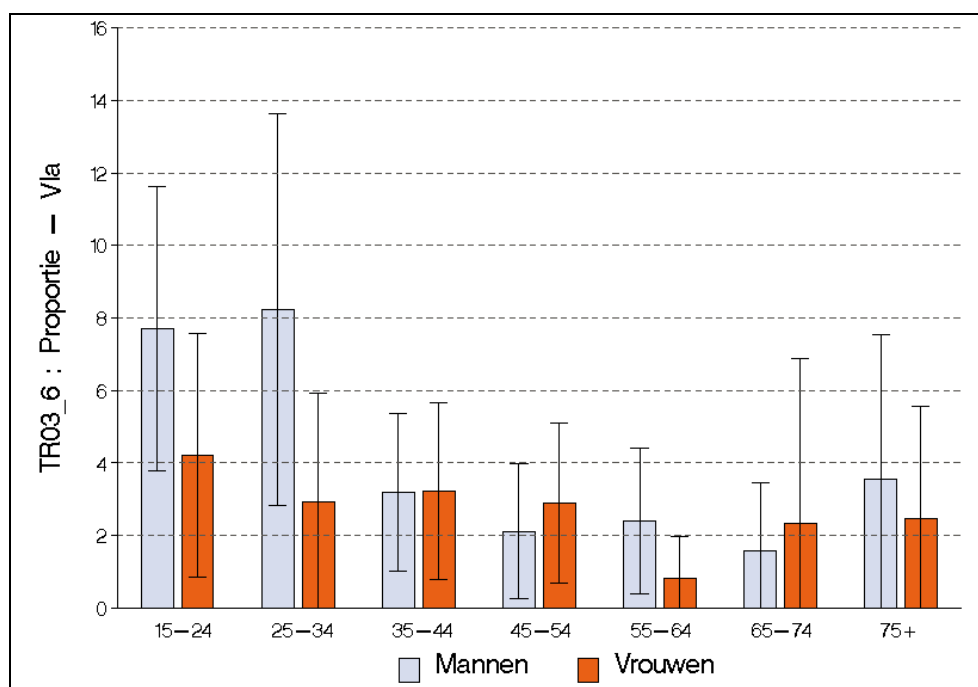



## Brussels Gewest

De resultaten in functie van de bestudeerde achtergrondkenmerken in het Brussels Gewest verschillen van wat we vaststellen voor België in het volgende opzicht: de prevalentie is hier pas lager vanaf de leeftijd van 55 jaar (5,5% à 6,6%), een significant verschil na correctie voor geslacht. Daarnaast rapporteren de laagst opgeleiden (4,5%) minder vaak het slachtoffer te zijn geweest van geweld elders in de 12 maanden voorafgaand aan het interview dan de hoogst opgeleiden (10,9%), een significant verschil na correctie voor leeftijd en geslacht. Wanneer we Brussel vergelijken met andere grote steden in België dan stellen we geen significante verschillen vast.

Figuur 56 Percentage van de bevolking van 15 jaar en ouder dat het slachtoffer was van geweld elders in de afgelopen 12 maanden, volgens leeftijd en geslacht, Gezondheidsenquête, België, 2008 – Brussels Gewest

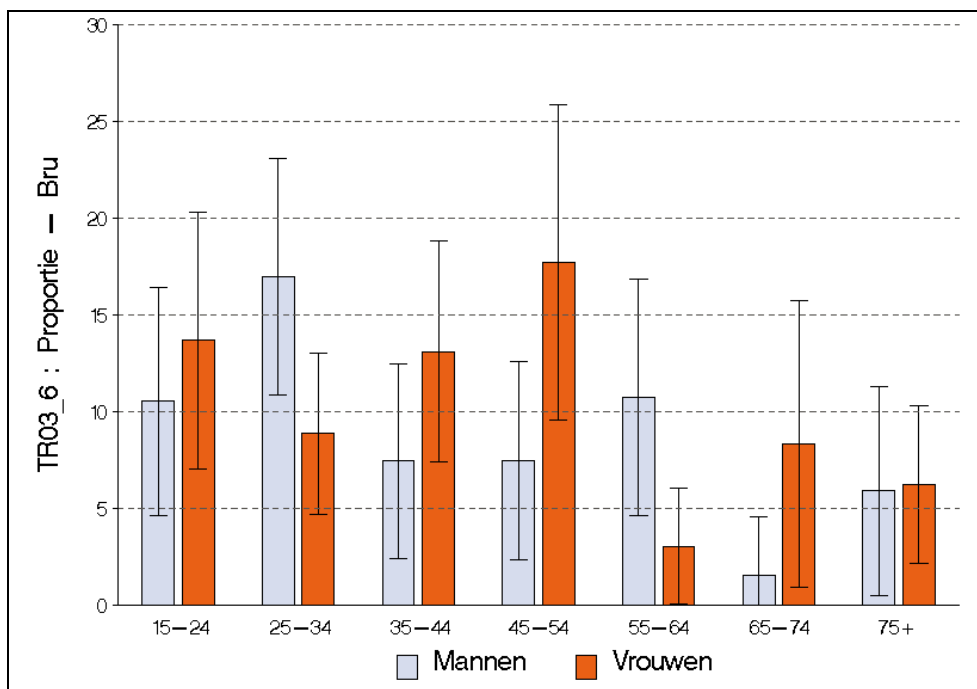

## Waals Gewest

De resultaten in functie van de bestudeerde achtergrondkenmerken in het Waals Gewest verschillen van wat we vaststellen voor België in het volgende opzicht: de prevalentie is significant lager in de leeftijdsgroep 35-44 jaar en vanaf de leeftijd van 55 jaar en er zijn geen significante verschillen op niveau van de urbanisatie.





Figuur 57 Percentage van de bevolking van 15 jaar en ouder dat het slachtoffer was van geweld elders in de afgelopen 12 maanden, volgens leeftijd en geslacht, Gezondheidsenquête, België, 2008 – Waals Gewest

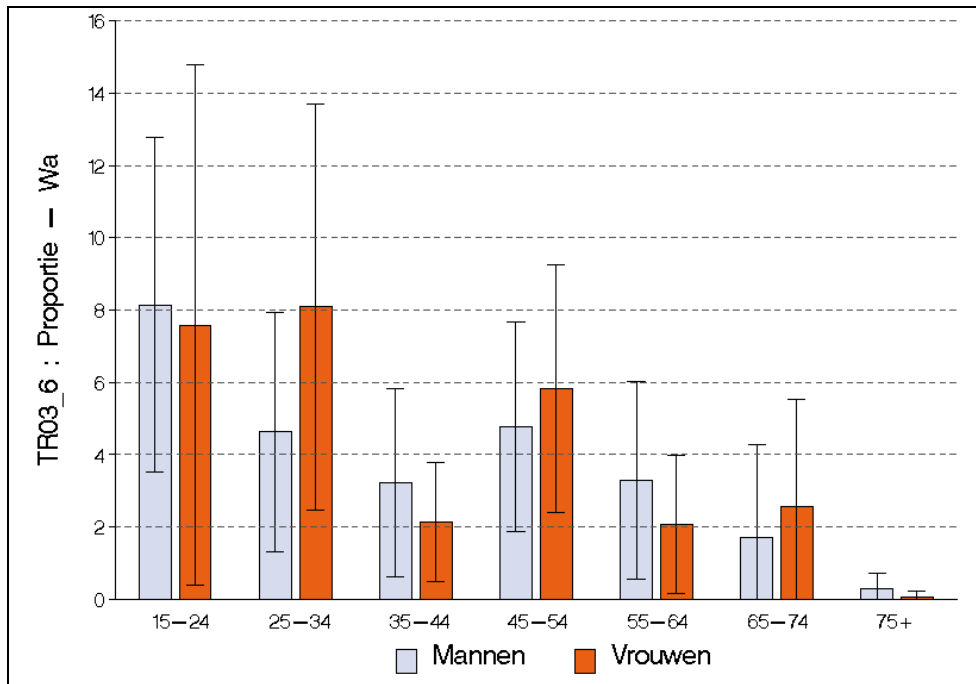



## 6. Bespreking

---

Volgens de Wereldgezondheidsorganisatie (WGO), (5), stierven in het jaar 2000 ongeveer vijf miljoen mensen als gevolg van trauma's, wat overeenkomt met een mortaliteitsratio van 83,7 per 100 000 personen. Trauma's vertegenwoordigen in 2000 wereldwijd 9% van alle overlijdens en 12% van de pathologieën ("Global burden of disease"). Er wordt voorspeld dat de morbiditeit ten gevolge van trauma's tot het jaar 2020 nog sterk zal toenemen en dit vooral ten gevolge van verkeersongevallen, interpersoonlijk geweld, oorlog en zelfverminking. Trauma's vormen de eerste doodsoorzaak in de leeftijdsgroep van 0 tot 44 jaar en impliceren dan ook een enorm verlies in termen van levensjaren in goede gezondheid (QALYs). Dit probleem verdient dan ook alle aandacht in een volksgezondheidsbeleid.

De voornaamste doelstelling van dit onderdeel is het ter beschikking stellen van informatie over de omvang, de oorzaken en de gevolgen van trauma's in België. Twee aspecten, die verschillen in termen van de conceptualisatie van het begrip, komen hier aan bod: enerzijds gaat het om niet-intentionele trauma's (ongevallen) en anderzijds om intentionele trauma's (geweld). De gegevens verzameld door middel van een enquête hebben hun beperkingen: vooreerst omdat het gaat om zelfgerapporteerde gegevens en in de tweede plaats omdat verwezen wordt naar een herinneringsperiode van 12 maanden wat een geheugenbias met zich meebrengt. Daarenboven gaat het om een eerder gevoelig thema, zeker wanneer het gaat over geweld, wat wellicht een aantal vals negatieve antwoorden met zich meebrengt. In beide gevallen lijden deze bias tot een onderschatting van de reële prevalentie. De resultaten dienen dan ook met de nodige voorzichtigheid geïnterpreteerd te worden.

De resultaten tonen aan dat ongevallen en geweld geen geïsoleerde feiten zijn in België. 7% van de inwoners gaf aan in het jaar voorafgaand aan het interview het slachtoffer te zijn geweest van een ongeval dat voldoende ernstig was voor een medische consultatie. De verschillende types ongevallen variëren ook in functie van de leeftijd. Dit kan gerelateerd worden aan de activiteiten eigen aan elke etappe in het leven. Ongevallen op school worden het vaakst vermeld in de leeftijdsgroep van 12-18 jaar. Daarnaast komen ongevallen op het werk het meest frequent voor in de leeftijdsgroep 15-24 jaar (vooral bij mannen) en dalen op de (brug-)pensioengerechtigde leeftijd, terwijl ongevallen in de privésfeer met de leeftijd toenemen. Ongevallen op de weg raken meer de jongvolwassenen tussen 15 en 44 jaar, met een piek in de leeftijdsgroep 25-34 jaar (vooral mannen), en de 75-plussers.

Binnen het kader van preventie van niet-fatale traumata, gaat de voorrang naar preventie van ongevallen in de privésfeer, die vooral jonge kinderen, vrouwen en ouderen raken. Ook moet men inspanningen blijven leveren voor meer veiligheid op het werk en op school, twee locaties waar actieve volwassenen en kinderen een groot deel van hun tijd doorbrengen. En blijvende aandacht voor de verkeersveiligheid is natuurlijk ook een must. De leeftijds- en geslachtseigen karakteristieken, samen met de meest courante oorzaken die samenhangen met accidentele traumata (val en botsen), zijn enkele mogelijke pistes voor het uitwerken van een doelgerichte preventieve aanpak.



Daarnaast stellen we ook vast dat 11% van de bevolking van 15 jaar en ouder het slachtoffer is geweest van interpersoonlijk geweld in het jaar voorafgaand aan het interview. Zonder in detail op deze resultaten in te gaan, laat het profiel volgens leeftijd en geslacht toe groepen met een verhoogd risico op bepaalde types van geweld te omschrijven. Dit profiel wordt vervolledigd met informatie over de betreffende bevolkingsgroepen, de leefomgevingen met een verhoogd risico (zoals steden) en de regio van het land. Bovendien laten de gegevens van deze enquête toe meer doorgedreven analyses uit te voeren dan diegenen die hier gerapporteerd worden. De resultaten aangaande trauma's kunnen gerelateerd worden aan, bijvoorbeeld, medische consumptie, langdurige fysieke beperkingen, mentale gezondheid,... Dit geheel van informatie dient – in bepaalde mate – gebruikt te worden voor het oriënteren van het beleid ter preventie van trauma's.

Deze resultaten leiden op het vlak van de volksgezondheid tot volgende aanbeveling: het sensibiliseringsbeleid voor geweld op het werk en echtelijke geweld moet worden voortgezet, maar er moeten ook acties volgen om het geweld waaraan de allerjongsten blootgesteld worden te sensibiliseren.

Teneinde een efficiënte strategie ter bevordering van de veiligheid en de preventie van trauma's dienen ook andere gegevensbronnen gebruikt te worden. Hieromtrent dient gesignaleerd te worden dat er slechts in zeer beperkt mate betrouwbare gegevens ter beschikking zijn en dit terwijl deze hoogst noodzakelijk zijn om een lange termijnplanning mogelijk te maken.



## 7. Bibliografie

---

- (1) Peden M, McGee K, Krug E. Injury: a leading cause of the global burden of disease, 2000. 2002. Geneva, World Health Organization.
- (2) Krug EG, Dahlberg LL, Mercy J, Zwi A, Lozano R, eds. World report on violence and health. ISBN 92 4 154 561 5, 1-346. 2002. Geneva, World Health Organisation.
- (3) Leveque A. Traumatismes et épidémiologie, un cadre de réflexion. Bruxelles: Université Libre de Bruxelles, 2001.
- (4) Krug EG, Dahlberg LL, Mercy JA, Zwi A, Lozano-Ascencio R. Rapport mondial sur la violence et la santé. Genève: OMS, 2002.
- (5) Peden M, McGee K, Sharma G, eds. The injury chart book: a graphical overview of the global burden of injuries. ISBN 92 4 156220, 1-76. 2002. Geneva, World Health Organization.



## Tabellen

---

### *België*

Percentage van de bevolking dat het slachtoffer is geweest van een ongeval dat heeft geleid tot een medische consultatie in de afgelopen 12 maanden, België.....	327
Verdeling (%) van de bevolking volgens het aantal ongevallen die hebben geleid tot een medische consultatie in de afgelopen 12 maanden, België .....	328
Percentage van de bevolking verwond door een verkeersongeval in de afgelopen 12 maanden, België.....	329
Percentage van de werkende bevolking (15-64 jaar) verwond door een ongeval op het werk in de afgelopen 12 maanden, België .....	330
Percentage van de bevolking verwond door een ongeval op school in de afgelopen 12 maanden, België.....	331
Percentage van de bevolking verwond door een ongeval thuis of tijdens de vrije tijd in de afgelopen 12 maanden, België.....	332
Verdeling (%) van de slachtoffers volgens de oorzaak van de verwonding door het recentste ongeval in de afgelopen 12 maanden, België.....	333
Percentage van de bevolking van 15 jaar en ouder dat thuis of in de omgeving waar men woont in aanraking is gekomen met misdaad, geweld of vandalisme in de afgelopen 12 maanden, België.....	334
Percentage van de bevolking van 15 jaar en ouder dat het slachtoffer was van geweld (verbaal, lichamenlijk of diefstal) in de afgelopen 12 maanden, België .....	335
Percentage van de bevolking van 15 jaar en ouder dat het slachtoffer was van diefstal, inbraak of overval in de afgelopen 12 maanden, België.....	336
Percentage van de bevolking van 15 jaar en ouder dat het slachtoffer was van verbaal of psychisch geweld in de afgelopen 12 maanden, België.....	337
Percentage van de bevolking van 15 jaar en ouder dat het slachtoffer was van lichamenlijk geweld in de afgelopen 12 maanden, België .....	338
Percentage van de bevolking van 15 jaar en ouder dat het slachtoffer was van geweld thuis in de afgelopen 12 maanden, België .....	339
Percentage van de bevolking van 15 jaar en ouder dat het slachtoffer was van geweld op het werk of op school in de afgelopen 12 maanden, België.....	340
Percentage van de bevolking van 15 jaar en ouder dat het slachtoffer was van geweld elders in de afgelopen 12 maanden, België .....	341



## Vlaams Gewest

Percentage van de bevolking dat het slachtoffer is geweest van een ongeval dat heeft geleid tot een medische consultatie in de afgelopen 12 maanden, Vlaams Gewest .....	342
Verdeling (%) van de bevolking volgens het aantal ongevallen die hebben geleid tot een medische consultatie in de afgelopen 12 maanden, Vlaams Gewest.....	343
Percentage van de bevolking verwond door een verkeersongeval in de afgelopen 12 maanden, Vlaams Gewest.....	344
Percentage van de werkende bevolking (15-64 jaar) verwond door een ongeval op het werk in de afgelopen 12 maanden, Vlaams Gewest.....	345
Percentage van de bevolking verwond door een ongeval thuis of tijdens de vrije tijd in de afgelopen 12 maanden, Vlaams Gewest.....	346
Verdeling (%) van de slachtoffers volgens de oorzaak van de verwonding door het recentste ongeval in de afgelopen 12 maanden, Vlaams Gewest .....	347
Percentage van de bevolking van 15 jaar en ouder dat thuis of in de omgeving waar men woont in aanraking is gekomen met misdaad, geweld of vandalisme in de afgelopen 12 maanden, Vlaams Gewest.....	348
Percentage van de bevolking van 15 jaar en ouder dat het slachtoffer was van geweld (verbaal, lichamelijk of diefstal) in de afgelopen 12 maanden, Vlaams Gewest.....	349
Percentage van de bevolking van 15 jaar en ouder dat het slachtoffer was van diefstal, inbraak of overval in de afgelopen 12 maanden, Vlaams Gewest .....	350
Percentage van de bevolking van 15 jaar en ouder dat het slachtoffer was van verbaal of psychisch geweld in de afgelopen 12 maanden, Vlaams Gewest.....	351
Percentage van de bevolking van 15 jaar en ouder dat het slachtoffer was van lichamelijk geweld in de afgelopen 12 maanden, Vlaams Gewest.....	352
Percentage van de bevolking van 15 jaar en ouder dat het slachtoffer was van geweld thuis in de afgelopen 12 maanden, Vlaams Gewest.....	353
Percentage van de bevolking van 15 jaar en ouder dat het slachtoffer was van geweld op het werk of op school in de afgelopen 12 maanden, Vlaams Gewest.....	354
Percentage van de bevolking van 15 jaar en ouder dat het slachtoffer was van geweld elders in de afgelopen 12 maanden, Vlaams Gewest.....	355



## Brussels Gewest

Percentage van de bevolking dat het slachtoffer is geweest van een ongeval dat heeft geleid tot een medische consultatie in de afgelopen 12 maanden, Brussels Gewest.....	356
Verdeling (%) van de bevolking volgens het aantal ongevallen die hebben geleid tot een medische consultatie in de afgelopen 12 maanden, Brussels Gewest .....	357
Percentage van de bevolking verwond door een verkeersongeval in de afgelopen 12 maanden, Brussels Gewest.....	358
Percentage van de werkende bevolking (15-64 jaar) verwond door een ongeval op het werk in de afgelopen 12 maanden, Brussels Gewest .....	359
Percentage van de bevolking verwond door een ongeval thuis of tijdens de vrije tijd in de afgelopen 12 maanden, Brussels Gewest.....	360
Verdeling (%) van de slachtoffers volgens de oorzaak van de verwonding door het recentste ongeval in de afgelopen 12 maanden, Brussels Gewest.....	361
Percentage van de bevolking van 15 jaar en ouder dat thuis of in de omgeving waar men woont in aanraking is gekomen met misdaad, geweld of vandalisme in de afgelopen 12 maanden, Brussels Gewest.....	362
Percentage van de bevolking van 15 jaar en ouder dat het slachtoffer was van geweld (verbaal, lichamelijk of diefstal) in de afgelopen 12 maanden, Brussels Gewest .....	363
Percentage van de bevolking van 15 jaar en ouder dat het slachtoffer was van diefstal, inbraak of overval in de afgelopen 12 maanden, Brussels Gewest.....	364
Percentage van de bevolking van 15 jaar en ouder dat het slachtoffer was van verbaal of psychisch geweld in de afgelopen 12 maanden, Brussels Gewest .....	365
Percentage van de bevolking van 15 jaar en ouder dat het slachtoffer was van lichamelijk geweld in de afgelopen 12 maanden, Brussels Gewest .....	366
Percentage van de bevolking van 15 jaar en ouder dat het slachtoffer was van geweld thuis in de afgelopen 12 maanden, Brussels Gewest .....	367
Percentage van de bevolking van 15 jaar en ouder dat het slachtoffer was van geweld op het werk of op school in de afgelopen 12 maanden, Brussels Gewest.....	368
Percentage van de bevolking van 15 jaar en ouder dat het slachtoffer was van geweld elders in de afgelopen 12 maanden, Brussels Gewest .....	369



## Waals Gewest

Percentage van de bevolking dat het slachtoffer is geweest van een ongeval dat heeft geleid tot een medische consultatie in de afgelopen 12 maanden, Waals Gewest .....	370
Verdeling (%) van de bevolking volgens het aantal ongevallen die hebben geleid tot een medische consultatie in de afgelopen 12 maanden, Waals Gewest.....	371
Percentage van de bevolking verwond door een verkeersongeval in de afgelopen 12 maanden, Waals Gewest.....	372
Percentage van de werkende bevolking (15-64 jaar) verwond door een ongeval op het werk in de afgelopen 12 maanden, Waals Gewest.....	373
Percentage van de bevolking verwond door een ongeval thuis of tijdens de vrije tijd in de afgelopen 12 maanden, Waals Gewest.....	374
Verdeling (%) van de slachtoffers volgens de oorzaak van de verwonding door het recentste ongeval in de afgelopen 12 maanden, Waals Gewest .....	375
Percentage van de bevolking van 15 jaar en ouder dat thuis of in de omgeving waar men woont in aanraking is gekomen met misdaad, geweld of vandalisme in de afgelopen 12 maanden, Waals Gewest.....	376
Percentage van de bevolking van 15 jaar en ouder dat het slachtoffer was van geweld (verbaal, lichamelijk of diefstal) in de afgelopen 12 maanden, Waals Gewest.....	377
Percentage van de bevolking van 15 jaar en ouder dat het slachtoffer was van diefstal, inbraak of overval in de afgelopen 12 maanden, Waals Gewest .....	378
Percentage van de bevolking van 15 jaar en ouder dat het slachtoffer was van verbaal of psychisch geweld in de afgelopen 12 maanden, Waals Gewest.....	379
Percentage van de bevolking van 15 jaar en ouder dat het slachtoffer was van lichamelijk geweld in de afgelopen 12 maanden, Waals Gewest .....	380
Percentage van de bevolking van 15 jaar en ouder dat het slachtoffer was van geweld thuis in de afgelopen 12 maanden, Waals Gewest.....	381
Percentage van de bevolking van 15 jaar en ouder dat het slachtoffer was van geweld op het werk of op school in de afgelopen 12 maanden, Waals Gewest.....	382
Percentage van de bevolking van 15 jaar en ouder dat het slachtoffer was van geweld elders in de afgelopen 12 maanden, Waals Gewest.....	383





Percentage van de bevolking dat het slachtoffer is geweest van een ongeval dat heeft geleid tot een medische consultatie in de afgelopen 12 maanden, België

TR_1		% (Ruw)	+ 95% BI	% (Corr*)	+ 95% BI	N
GESLACHT	Mannen	7,9	(6,8-8,9)	7,8	(6,8-8,8)	4974
	Vrouwen	5,9	(5,1-6,8)	5,8	(5,1-6,7)	5725
LEEFTIJD- GROEP	0 - 14	7,4	(5,6-9,2)	7,3	(5,7-9,3)	1521
	15 - 24	8,5	(6,2-10,7)	8,3	(6,4-10,8)	1145
	25 - 34	8,2	(6,1-10,3)	8,1	(6,3-10,5)	1282
	35 - 44	7,5	(5,8-9,2)	7,4	(5,9-9,3)	1428
	45 - 54	5,7	(4,3-7,1)	5,7	(4,4-7,2)	1346
	55 - 64	4,3	(2,9-5,6)	4,2	(3,0-5,8)	1285
	65 - 74	4,6	(2,9-6,4)	4,6	(3,2-6,7)	825
	75 +	8,5	(6,7-10,3)	8,7	(7,1-10,8)	1867
OPLEIDINGS- NIVEAU	Lager/geen diploma	6,9	(5,0-8,8)	7,0	(5,2-9,4)	1456
	Lager secundair	6,0	(4,6-7,3)	6,2	(4,9-7,8)	1620
	Hoger secundair	7,6	(6,4-8,7)	7,3	(6,3-8,6)	3209
	Hoger onderwijs	6,6	(5,5-7,7)	6,3	(5,3-7,4)	4077
URBANISATIE- GRAAD	Stedelijk gebied	7,6	(6,6-8,6)	7,4	(6,5-8,5)	6043
	Halfstedelijk gebied	6,0	(4,6-7,4)	5,9	(4,7-7,4)	1734
	Landelijk gebied	6,4	(5,3-7,5)	6,3	(5,2-7,5)	2922
VERBLIJF- PLAATS	Vlaams Gewest	7,2	(6,2-8,2)	7,1	(6,2-8,2)	3723
	Brussels Gewest	7,2	(6,1-8,2)	6,8	(5,9-8,0)	3243
	Waals Gewest	6,1	(5,2-7,1)	5,9	(5,1-6,9)	3733
JAAR	2001	9,0	(8,3-9,8)	8,7	(8,0-9,5)	12047
	2004	8,3	(7,5-9,1)	8,0	(7,3-8,8)	12834
	2008	6,9	(6,2-7,5)	6,6	(6,0-7,3)	10699

Bron: Gezondheidsenquête, België, 2008

\*Correctie voor leeftijd en/of geslacht op basis van logistisch regressiemodel (Belgische bevolking van 2001 als referentie)



## Verdeling (%) van de bevolking volgens het aantal ongevallen die hebben geleid tot een medische consultatie in de afgelopen 12 maanden, België

TR_2		Geen	Eén	Verscheidene	N
GESLACHT	Mannen	92,1	7,4	0,4	4974
	Vrouwen	94,1	5,7	0,2	5725
LEEFTIJDGROEP	0 - 14	92,6	7,2	0,2	1521
	15 - 24	91,5	8,0	0,5	1145
	25 - 34	91,8	7,8	0,4	1282
	35 - 44	92,5	7,0	0,5	1428
	45 - 54	94,3	5,6	0,1	1346
	55 - 64	95,7	4,1	0,1	1285
	65 - 74	95,4	4,2	0,4	825
	75 +	91,5	7,9	0,6	1867
OPLEIDINGSNIVEAU	Lager/geen diploma	93,1	6,5	0,4	1456
	Lager secundair	94,0	5,8	0,2	1620
	Hoger secundair	92,4	7,4	0,2	3209
	Hoger onderwijs	93,4	6,1	0,5	4077
URBANISATIEGRAAD	Stedelijk gebied	92,4	7,4	0,2	6043
	Halfstedelijk gebied	94,0	5,7	0,3	1734
	Landelijk gebied	93,6	5,9	0,5	2922
VERBLIJFPLAATS	Vlaams Gewest	92,8	6,9	0,4	3723
	Brussels Gewest	92,8	6,8	0,3	3243
	Waals Gewest	93,9	5,9	0,2	3733
JAAR	2004	91,7	7,2	1,1	12834
	2008	93,1	6,5	0,3	10699

Bron: Gezondheidsenquête, België, 2008



## Percentage van de bevolking verwond door een verkeersongeval in de afgelopen 12 maanden, België

TR04_1		% (Ruw)	+ 95% BI	% (Corr*)	+ 95% BI	N
GESLACHT	Mannen	1,1	(0,7-1,5)	1,0	(0,6-1,5)	5183
	Vrouwen	1,2	(0,9-1,6)	1,1	(0,8-1,5)	5953
LEEFTIJD- GROEP	0 - 14	0,3	(0,0-0,8)	0,3	(0,1-1,4)	1589
	15 - 24	1,5	(0,6-2,3)	1,5	(0,8-2,6)	1195
	25 - 34	1,8	(0,9-2,7)	1,8	(1,1-3,0)	1330
	35 - 44	1,2	(0,5-1,8)	1,2	(0,7-2,0)	1487
	45 - 54	1,6	(0,9-2,3)	1,6	(1,0-2,5)	1383
	55 - 64	0,6	(0,2-1,0)	0,6	(0,3-1,2)	1330
	65 - 74	1,2	(0,4-2,1)	1,2	(0,6-2,5)	872
	75 +	1,5	(0,6-2,4)	1,5	(0,8-2,7)	1950
OPLEIDINGS- NIVEAU	Lager/geen diploma	1,1	(0,4-1,8)	0,7	(0,4-1,4)	1523
	Lager secundair	0,9	(0,3-1,5)	0,6	(0,3-1,2)	1704
	Hoger secundair	1,6	(1,1-2,1)	1,1	(0,7-1,6)	3378
	Hoger onderwijs	0,9	(0,5-1,2)	0,6	(0,4-1,0)	4187
URBANISATIE- GRAAD	Stedelijk gebied	1,0	(0,7-1,4)	0,9	(0,6-1,4)	6318
	Halfstedelijk gebied	1,0	(0,5-1,5)	0,9	(0,5-1,5)	1809
	Landelijk gebied	1,5	(0,9-2,0)	1,3	(0,9-1,9)	3009
VERBLIJF- PLAATS	Vlaams Gewest	1,2	(0,9-1,6)	1,1	(0,7-1,6)	3853
	Brussels Gewest	1,5	(1,0-2,0)	1,3	(0,9-2,0)	3308
	Waals Gewest	0,9	(0,6-1,3)	0,8	(0,5-1,2)	3975
JAAR	2008	1,2	(0,9-1,4)			11136

Bron: Gezondheidsenquête, België, 2008

\*Correctie voor leeftijd en/of geslacht op basis van logistisch regressiemodel (Belgische bevolking van 2001 als referentie)



Percentage van de werkende bevolking (15-64 jaar) verwond door een ongeval op het werk in de afgelopen 12 maanden, België

TR04_2		% (Ruw)	+ 95% BI	% (Corr*)	+ 95% BI	N
GESLACHT	Mannen	3,9	(2,9-4,9)	3,9	(3,0-5,0)	2141
	Vrouwen	2,6	(1,8-3,4)	2,6	(1,8-3,7)	1839
LEEFTIJD- GROEP	15 - 24	6,0	(2,6-9,3)	5,6	(3,2-9,6)	308
	25 - 34	3,0	(1,5-4,5)	3,0	(1,8-4,8)	990
	35 - 44	4,2	(2,8-5,6)	4,1	(2,9-5,6)	1169
	45 - 54	2,3	(1,2-3,4)	2,2	(1,3-3,6)	1005
	55 - 64	2,2	(0,6-3,7)	2,0	(0,9-4,3)	508
OPLEIDINGS- NIVEAU	Lager/geen diploma	5,9	(1,8-10,0)	5,9	(3,0-11,1)	174
	Lager secundair	3,9	(2,0-5,8)	4,0	(2,4-6,6)	414
	Hoger secundair	3,7	(2,4-4,9)	3,4	(2,4-4,9)	1265
	Hoger onderwijs	2,7	(1,7-3,7)	2,6	(1,7-3,9)	2075
URBANISATIE- GRAAD	Stedelijk gebied	4,3	(3,1-5,5)	4,2	(3,1-5,7)	2171
	Halfstedelijk gebied	2,3	(1,1-3,5)	2,2	(1,3-3,7)	659
	Landelijk gebied	2,7	(1,6-3,8)	2,6	(1,7-3,9)	1150
VERBLIJF- PLAATS	Vlaams Gewest	3,2	(2,2-4,2)	3,1	(2,2-4,3)	1460
	Brussels Gewest	3,4	(2,3-4,6)	3,4	(2,3-4,8)	1152
	Waals Gewest	3,4	(2,3-4,5)	3,3	(2,3-4,6)	1368
JAAR	2008	3,3	(2,6-4,0)			3980

Bron: Gezondheidsenquête, België, 2008

\*Correctie voor leeftijd en/of geslacht op basis van logistisch regressiemodel (Belgische bevolking van 2001 als referentie)



## Percentage van de bevolking verwond door een ongeval op school in de afgelopen 12 maanden, België

TR04_3		% (Ruw)	+ 95% BI	% (Corr*)	+ 95% BI	N
GESLACHT	Mannen	1,1	(0,7-1,5)	0,5	(0,3-0,9)	4042
	Vrouwen	0,7	(0,3-1,1)	0,3	(0,2-0,6)	4075
LEEFTIJD- GROEP	0 - 14	2,8	(1,6-3,9)	2,7	(1,7-4,3)	1573
	15 - 24	1,4	(0,6-2,2)	1,3	(0,8-2,4)	1174
	25 - 34	0,1	(0,0-0,2)	0,1	(0,0-0,4)	1291
	35 - 44	0,3	(0,0-0,6)	0,3	(0,1-0,8)	1437
	45 - 54	0,2	(0,0-0,5)	0,2	(0,1-0,9)	1350
	55 - 64	0,2	(0,0-0,4)	0,2	(0,0-0,7)	1292
OPLEIDINGS- NIVEAU	Lager/geen diploma	0,7	(0,1-1,4)	0,3	(0,1-0,9)	578
	Lager secundair	1,0	(0,2-1,7)	0,5	(0,2-1,1)	1063
	Hoger secundair	0,5	(0,2-0,8)	0,2	(0,1-0,5)	2641
	Hoger onderwijs	1,2	(0,6-1,7)	0,5	(0,3-0,9)	3640
URBANISATIE- GRAAD	Stedelijk gebied	1,1	(0,7-1,5)	0,5	(0,3-0,8)	4639
	Halfstedelijk gebied	0,7	(0,0-1,5)	0,3	(0,1-1,0)	1281
	Landelijk gebied	0,8	(0,4-1,2)	0,3	(0,2-0,7)	2197
VERBLIJF- PLAATS	Vlaams Gewest	0,9	(0,4-1,3)	0,4	(0,2-0,7)	2722
	Brussels Gewest	1,1	(0,6-1,5)	0,5	(0,3-0,8)	2553
	Waals Gewest	0,9	(0,5-1,4)	0,4	(0,2-0,7)	2842
JAAR	2008	0,9	(0,6-1,2)			8117

Bron: Gezondheidsenquête, België, 2008

\*Correctie voor leeftijd en/of geslacht op basis van logistisch regressiemodel (Belgische bevolking van 2001 als referentie)



Percentage van de bevolking verwond door een ongeval thuis of tijdens de vrije tijd in de afgelopen 12 maanden, België

TR04_4		% (Ruw)	+ 95% BI	% (Corr*)	+ 95% BI	N
GESLACHT	Mannen	3,8	(3,1-4,5)	3,7	(3,0-4,4)	5142
	Vrouwen	3,1	(2,5-3,7)	2,9	(2,3-3,5)	5909
LEEFTIJD- GROEP	0 - 14	4,2	(2,9-5,6)	4,2	(3,1-5,7)	1572
	15 - 24	3,6	(2,1-5,2)	3,6	(2,3-5,5)	1192
	25 - 34	3,8	(2,3-5,3)	3,8	(2,6-5,5)	1331
	35 - 44	2,8	(1,7-3,8)	2,7	(1,9-4,0)	1482
	45 - 54	2,1	(1,3-2,9)	2,1	(1,4-3,0)	1382
	55 - 64	2,1	(1,1-3,1)	2,1	(1,3-3,4)	1318
	65 - 74	2,7	(1,5-4,0)	2,7	(1,7-4,3)	860
	75 +	7,0	(5,4-8,6)	7,1	(5,7-8,9)	1914
OPLEIDINGS- NIVEAU	Lager/geen diploma	3,7	(2,5-5,0)	2,9	(1,9-4,4)	1505
	Lager secundair	2,5	(1,7-3,3)	2,3	(1,6-3,2)	1698
	Hoger secundair	3,8	(2,9-4,6)	3,6	(2,9-4,5)	3357
	Hoger onderwijs	3,4	(2,6-4,2)	3,3	(2,6-4,2)	4152
URBANISATIE- GRAAD	Stedelijk gebied	3,7	(3,0-4,3)	3,4	(2,8-4,2)	6268
	Halfstedelijk gebied	3,4	(2,4-4,3)	3,2	(2,4-4,2)	1801
	Landelijk gebied	3,1	(2,3-3,9)	2,9	(2,3-3,8)	2982
VERBLIJF- PLAATS	Vlaams Gewest	3,7	(3,0-4,4)	3,5	(2,9-4,3)	3827
	Brussels Gewest	3,5	(2,8-4,2)	3,2	(2,6-4,0)	3287
	Waals Gewest	2,9	(2,2-3,5)	2,7	(2,1-3,4)	3937
JAAR	2008	3,4	(3,0-3,9)			11051

Bron: Gezondheidsenquête, België, 2008

\*Correctie voor leeftijd en/of geslacht op basis van logistisch regressiemodel (Belgische bevolking van 2001 als referentie)



## Verdeling (%) van de slachtoffers volgens de oorzaak van de verwonding door het recentste ongeval in de afgelopen 12 maanden, België

TR07_1		Val	Botsing	Snijwonde	Ander	N
GESLACHT	Mannen	52,0	28,3	8,4	11,4	380
	Vrouwen	56,4	26,7	7,6	9,3	387
LEEFTIJDGROEP	0 - 14	65,8	17,8	5,6	10,8	108
	15 - 24	39,4	39,0	15,3	6,3	100
	25 - 34	40,6	36,7	5,6	17,1	101
	35 - 44	44,6	32,0	13,6	9,8	105
	45 - 54	48,5	32,7	6,8	12,0	84
	55 - 64	59,5	17,2	10,4	12,9	58
	65 - 74	77,8	19,1	0,0	3,1	41
	75 +	75,4	15,7	1,5	7,4	170
OPLEIDINGSNIVEAU	Lager/geen diploma	56,7	24,9	3,7	14,7	114
	Lager secundair	56,2	24,4	5,7	13,8	124
	Hoger secundair	56,5	26,1	7,6	9,9	243
	Hoger onderwijs	50,5	30,2	10,5	8,8	255
URBANISATIEGRAAD	Stedelijk gebied	48,4	28,3	11,6	11,8	442
	Halfstedelijk gebied	62,4	22,6	3,4	11,6	120
	Landelijk gebied	57,7	29,9	5,1	7,4	205
VERBLIJFPLAATS	Vlaams Gewest	54,9	28,9	7,7	8,5	292
	Brussels Gewest	52,2	26,0	8,6	13,3	224
	Waals Gewest	52,4	25,4	8,5	13,6	251
JAAR	2008	53,9	27,6	8,0	10,5	767

Bron: Gezondheidsenquête, België, 2008



Percentage van de bevolking van 15 jaar en ouder dat thuis of in de omgeving waar men woont in aanraking is gekomen met misdaad, geweld of vandalisme in de afgelopen 12 maanden, België

TR01_1		% (Ruw)	+ 95% BI	% (Corr*)	+ 95% BI	N
GESLACHT	Mannen	12,5	(11,0-14,1)	11,9	(10,5-13,4)	3267
	Vrouwen	10,4	(9,0-11,8)	9,9	(8,6-11,5)	3756
LEEFTIJD- GROEP	15 - 24	18,1	(14,4-21,8)	18,0	(14,6-22,0)	816
	25 - 34	15,7	(12,8-18,7)	15,7	(12,9-19,0)	1020
	35 - 44	11,9	(9,7-14,1)	11,9	(9,9-14,3)	1187
	45 - 54	11,6	(8,8-14,3)	11,5	(9,1-14,6)	1127
	55 - 64	8,0	(5,7-10,2)	7,9	(5,9-10,5)	1071
	65 - 74	5,8	(3,1-8,6)	5,8	(3,6-9,3)	645
	75 +	5,3	(3,3-7,3)	5,4	(3,7-7,8)	1157
OPLEIDINGS- NIVEAU	Lager/geen diploma	8,2	(5,7-10,8)	10,2	(7,4-14,0)	856
	Lager secundair	11,0	(8,0-14,0)	12,0	(9,1-15,8)	1072
	Hoger secundair	10,5	(8,8-12,3)	9,6	(8,0-11,6)	2168
	Hoger onderwijs	13,2	(11,1-15,2)	11,6	(9,8-13,7)	2768
URBANISATIE- GRAAD	Stedelijk gebied	15,7	(13,7-17,6)	15,0	(13,1-17,1)	3827
	Halfstedelijk gebied	8,1	(6,2-10,0)	7,5	(5,9-9,5)	1253
	Landelijk gebied	7,7	(6,0-9,4)	7,2	(5,8-9,0)	1943
VERBLIJF- PLAATS	Vlaams Gewest	9,8	(8,2-11,4)	9,3	(7,9-11,0)	2856
	Brussels Gewest	22,7	(20,2-25,2)	21,0	(18,5-23,7)	1756
	Waals Gewest	11,7	(9,9-13,6)	11,2	(9,5-13,1)	2411
JAAR	2008	11,4	(10,3-12,6)			7023

Bron: Gezondheidsenquête, België, 2008

\*Correctie voor leeftijd en/of geslacht op basis van logistisch regressiemodel (Belgische bevolking van 2001 als referentie)





Percentage van de bevolking van 15 jaar en ouder dat het slachtoffer was van geweld (verbaal, lichamelijk of diefstal) in de afgelopen 12 maanden, België

TR02_1		% (Ruw)	+ 95% BI	% (Corr*)	+ 95% BI	N
GESLACHT	Mannen	11,0	(9,6-12,4)	10,1	(8,9-11,6)	3450
	Vrouwen	11,3	(9,9-12,7)	10,7	(9,3-12,2)	3997
LEEFTIJD- GROEP	15 - 24	14,8	(11,6-18,1)	14,8	(11,9-18,4)	903
	25 - 34	16,7	(13,6-19,7)	16,7	(13,8-19,9)	1081
	35 - 44	12,0	(9,9-14,0)	12,0	(10,1-14,2)	1247
	45 - 54	11,9	(9,2-14,5)	11,9	(9,5-14,8)	1174
	55 - 64	8,4	(6,2-10,6)	8,4	(6,5-10,8)	1133
	65 - 74	5,2	(2,8-7,6)	5,2	(3,2-8,2)	698
	75 +	4,2	(1,9-6,5)	4,2	(2,4-7,2)	1211
OPLEIDINGS- NIVEAU	Lager/geen diploma	8,4	(5,8-11,1)	10,8	(7,8-14,7)	913
	Lager secundair	8,4	(6,1-10,6)	9,0	(6,9-11,7)	1175
	Hoger secundair	10,9	(9,1-12,6)	9,8	(8,2-11,8)	2313
	Hoger onderwijs	12,9	(10,9-14,9)	11,2	(9,4-13,2)	2871
URBANISATIE- GRAAD	Stedelijk gebied	13,6	(11,8-15,4)	12,8	(11,2-14,6)	4075
	Halfstedelijk gebied	9,1	(7,1-11,1)	8,4	(6,6-10,7)	1321
	Landelijk gebied	9,1	(7,3-10,8)	8,4	(6,9-10,1)	2051
VERBLIJF- PLAATS	Vlaams Gewest	9,3	(7,8-10,8)	8,8	(7,4-10,4)	2958
	Brussels Gewest	19,1	(16,9-21,2)	17,2	(15,1-19,4)	1903
	Waals Gewest	12,7	(10,9-14,5)	11,9	(10,2-13,8)	2586
JAAR	2001	16,0	(14,9-17,1)	14,7	(13,7-15,8)	9248
	2004	9,3	(8,4-10,2)	8,4	(7,6-9,3)	9334
	2008	11,2	(10,1-12,2)	10,3	(9,3-11,4)	7447

Bron: Gezondheidsenquête, België, 2008

\*Correctie voor leeftijd en/of geslacht op basis van logistisch regressiemodel (Belgische bevolking van 2001 als referentie)



Percentage van de bevolking van 15 jaar en ouder dat het slachtoffer was van diefstal, inbraak of overval in de afgelopen 12 maanden, België

TR03_1		% (Ruw)	+ 95% BI	% (Corr*)	+ 95% BI	N
GESLACHT	Mannen	4,1	(3,1-5,1)	3,9	(3,1-4,9)	3450
	Vrouwen	3,5	(2,6-4,4)	3,4	(2,7-4,4)	3997
LEEFTIJD- GROEP	15 - 24	5,4	(2,9-7,8)	5,3	(3,3-8,4)	903
	25 - 34	4,8	(3,2-6,4)	4,8	(3,4-6,7)	1081
	35 - 44	3,5	(2,3-4,6)	3,5	(2,5-4,8)	1247
	45 - 54	4,2	(2,2-6,2)	4,2	(2,6-6,7)	1174
	55 - 64	3,1	(1,7-4,5)	3,1	(2,0-4,8)	1133
	65 - 74	2,3	(0,9-3,7)	2,3	(1,3-4,1)	698
	75 +	2,4	(1,0-3,8)	2,4	(1,3-4,3)	1211
OPLEIDINGS- NIVEAU	Lager/geen diploma	2,9	(1,4-4,3)	3,2	(1,9-5,4)	913
	Lager secundair	2,0	(1,1-2,9)	2,1	(1,4-3,3)	1175
	Hoger secundair	3,7	(2,6-4,7)	3,5	(2,6-4,7)	2313
	Hoger onderwijs	4,8	(3,2-6,4)	4,5	(3,3-6,3)	2871
URBANISATIE- GRAAD	Stedelijk gebied	5,7	(4,2-7,2)	5,5	(4,3-7,1)	4075
	Halfstedelijk gebied	2,1	(1,2-3,0)	2,0	(1,3-3,1)	1321
	Landelijk gebied	2,2	(1,3-3,2)	2,2	(1,4-3,2)	2051
VERBLIJF- PLAATS	Vlaams Gewest	3,2	(2,1-4,4)	3,2	(2,3-4,4)	2958
	Brussels Gewest	7,1	(5,7-8,5)	6,7	(5,4-8,2)	1903
	Waals Gewest	4,0	(2,9-5,0)	3,8	(3,0-5,0)	2586
JAAR	2008	3,8	(3,0-4,6)			7447

Bron: Gezondheidsenquête, België, 2008

\*Correctie voor leeftijd en/of geslacht op basis van logistisch regressiemodel (Belgische bevolking van 2001 als referentie)



## Percentage van de bevolking van 15 jaar en ouder dat het slachtoffer was van verbaal of psychisch geweld in de afgelopen 12 maanden, België

TR03_2		% (Ruw)	+ 95% BI	% (Corr*)	+ 95% BI	N
GESLACHT	Mannen	8,1	(6,8-9,3)	7,0	(5,9-8,3)	3450
	Vrouwen	8,5	(7,2-9,8)	7,5	(6,3-9,0)	3997
LEEFTIJD- GROEP	15 - 24	11,6	(8,6-14,7)	11,6	(8,9-15,0)	903
	25 - 34	13,3	(10,5-16,1)	13,3	(10,7-16,4)	1081
	35 - 44	9,5	(7,6-11,4)	9,5	(7,8-11,6)	1247
	45 - 54	9,2	(6,7-11,7)	9,2	(7,0-12,0)	1174
	55 - 64	4,9	(3,4-6,4)	4,9	(3,6-6,6)	1133
	65 - 74	2,9	(1,0-4,7)	2,9	(1,5-5,4)	698
	75 +	2,0	(0,1-3,9)	2,0	(0,8-5,0)	1211
OPLEIDINGS- NIVEAU	Lager/geen diploma	5,3	(3,3-7,3)	7,0	(4,8-10,3)	913
	Lager secundair	5,7	(3,7-7,8)	6,1	(4,3-8,6)	1175
	Hoger secundair	8,4	(6,9-10,0)	7,1	(5,7-9,0)	2313
	Hoger onderwijs	9,7	(7,9-11,5)	7,7	(6,2-9,6)	2871
URBANISATIE- GRAAD	Stedelijk gebied	9,9	(8,3-11,5)	8,8	(7,4-10,5)	4075
	Halfstedelijk gebied	6,9	(5,1-8,7)	6,0	(4,4-8,0)	1321
	Landelijk gebied	6,9	(5,4-8,4)	6,0	(4,8-7,5)	2051
VERBLIJF- PLAATS	Vlaams Gewest	6,9	(5,5-8,2)	6,1	(4,9-7,5)	2958
	Brussels Gewest	13,8	(11,9-15,6)	11,5	(9,7-13,5)	1903
	Waals Gewest	9,7	(8,1-11,3)	8,6	(7,1-10,2)	2586
JAAR	2008	8,3	(7,3-9,3)			7447

Bron: Gezondheidsenquête, België, 2008

\*Correctie voor leeftijd en/of geslacht op basis van logistisch regressiemodel (Belgische bevolking van 2001 als referentie)



Percentage van de bevolking van 15 jaar en ouder dat het slachtoffer was van lichamelijk geweld in de afgelopen 12 maanden, België

TR03_3		% (Ruw)	+ 95% BI	% (Corr*)	+ 95% BI	N
GESLACHT	Mannen	2,8	(2,0-3,5)	1,9	(1,4-2,6)	3450
	Vrouwen	2,9	(2,1-3,7)	2,0	(1,5-2,8)	3997
LEEFTIJD- GROEP	15 - 24	6,2	(4,0-8,3)	6,2	(4,4-8,7)	903
	25 - 34	4,5	(2,8-6,2)	4,5	(3,1-6,5)	1081
	35 - 44	3,1	(2,0-4,1)	3,0	(2,2-4,3)	1247
	45 - 54	2,8	(0,9-4,7)	2,8	(1,4-5,4)	1174
	55 - 64	0,9	(0,4-1,4)	0,9	(0,5-1,6)	1133
	65 - 74	0,2	(0,0-0,4)	0,2	(0,0-0,7)	698
	75 +	0,8	(0,0-1,7)	0,8	(0,3-2,3)	1211
OPLEIDINGS- NIVEAU	Lager/geen diploma	2,8	(1,3-4,3)	3,2	(1,8-5,6)	913
	Lager secundair	2,1	(1,2-3,1)	1,9	(1,2-3,0)	1175
	Hoger secundair	3,5	(2,5-4,5)	2,2	(1,6-3,1)	2313
	Hoger onderwijs	2,5	(1,3-3,8)	1,5	(0,9-2,6)	2871
URBANISATIE- GRAAD	Stedelijk gebied	3,7	(2,6-4,9)	2,6	(1,9-3,7)	4075
	Halfstedelijk gebied	2,3	(1,3-3,2)	1,5	(0,9-2,5)	1321
	Landelijk gebied	1,9	(1,1-2,7)	1,3	(0,8-2,0)	2051
VERBLIJF- PLAATS	Vlaams Gewest	2,3	(1,4-3,2)	1,6	(1,1-2,4)	2958
	Brussels Gewest	4,9	(3,7-6,0)	3,1	(2,2-4,4)	1903
	Waals Gewest	3,4	(2,5-4,4)	2,4	(1,7-3,3)	2586
JAAR	2008	2,8	(2,2-3,5)			7447

Bron: Gezondheidsenquête, België, 2008

\*Correctie voor leeftijd en/of geslacht op basis van logistisch regressiemodel (Belgische bevolking van 2001 als referentie)



## Percentage van de bevolking van 15 jaar en ouder dat het slachtoffer was van geweld thuis in de afgelopen 12 maanden, België

TR03_4		% (Ruw)	+ 95% BI	% (Corr*)	+ 95% BI	N
GESLACHT	Mannen	3,4	(2,5-4,4)	3,2	(2,5-4,2)	3450
	Vrouwen	4,8	(3,8-5,9)	4,6	(3,8-5,7)	3997
LEEFTIJD- GROEP	15 - 24	4,7	(2,2-7,1)	4,6	(2,7-7,7)	903
	25 - 34	4,2	(2,9-5,6)	4,1	(3,0-5,7)	1081
	35 - 44	4,2	(2,9-5,5)	4,1	(3,0-5,6)	1247
	45 - 54	5,6	(3,4-7,9)	5,6	(3,7-8,2)	1174
	55 - 64	4,4	(2,7-6,0)	4,3	(2,9-6,3)	1133
	65 - 74	2,4	(1,0-3,8)	2,3	(1,3-4,1)	698
	75 +	1,9	(0,6-3,2)	1,8	(0,9-3,6)	1211
OPLEIDINGS- NIVEAU	Lager/geen diploma	4,1	(2,2-5,9)	4,7	(2,9-7,5)	913
	Lager secundair	3,5	(1,9-5,0)	3,4	(2,2-5,2)	1175
	Hoger secundair	4,2	(3,1-5,3)	3,8	(2,9-5,0)	2313
	Hoger onderwijs	4,4	(2,8-6,0)	3,9	(2,7-5,6)	2871
URBANISATIE- GRAAD	Stedelijk gebied	5,7	(4,2-7,1)	5,3	(4,1-6,8)	4075
	Halfstedelijk gebied	2,4	(1,4-3,4)	2,2	(1,4-3,4)	1321
	Landelijk gebied	3,3	(2,3-4,3)	3,0	(2,2-4,2)	2051
VERBLIJF- PLAATS	Vlaams Gewest	3,7	(2,5-4,8)	3,4	(2,5-4,6)	2958
	Brussels Gewest	5,4	(4,2-6,6)	5,0	(3,9-6,2)	1903
	Waals Gewest	4,9	(3,6-6,1)	4,5	(3,4-5,9)	2586
JAAR	2008	4,2	(3,4-5,0)			7447

Bron: Gezondheidsenquête, België, 2008

\*Correctie voor leeftijd en/of geslacht op basis van logistisch regressiemodel (Belgische bevolking van 2001 als referentie)



Percentage van de bevolking van 15 jaar en ouder dat het slachtoffer was van geweld op het werk of op school in de afgelopen 12 maanden, België

TR03_5		% (Ruw)	+ 95% BI	% (Corr*)	+ 95% BI	N
GESLACHT	Mannen	3,8	(2,9-4,6)	2,3	(1,7-3,0)	3450
	Vrouwen	3,3	(2,6-4,0)	2,0	(1,5-2,7)	3997
LEEFTIJD- GROEP	15 - 24	4,4	(2,8-6,0)	4,4	(3,0-6,3)	903
	25 - 34	7,8	(5,5-10,1)	7,8	(5,8-10,4)	1081
	35 - 44	5,0	(3,6-6,4)	5,0	(3,7-6,5)	1247
	45 - 54	3,1	(2,0-4,2)	3,1	(2,2-4,4)	1174
	55 - 64	1,4	(0,6-2,1)	1,4	(0,8-2,4)	1133
	65 - 74	0,2	(0,0-0,5)	0,2	(0,1-0,9)	698
	75 +	0,1	(0,0-0,3)	0,1	(0,0-0,7)	1211
OPLEIDINGS- NIVEAU	Lager/geen diploma	1,7	(0,5-2,8)	2,1	(1,0-4,0)	913
	Lager secundair	1,2	(0,6-1,7)	1,0	(0,6-1,6)	1175
	Hoger secundair	3,7	(2,6-4,8)	2,2	(1,6-3,1)	2313
	Hoger onderwijs	4,7	(3,7-5,7)	2,5	(1,8-3,5)	2871
URBANISATIE- GRAAD	Stedelijk gebied	3,7	(2,9-4,6)	2,3	(1,7-3,0)	4075
	Halfstedelijk gebied	3,6	(2,4-4,8)	2,2	(1,5-3,2)	1321
	Landelijk gebied	3,2	(2,2-4,2)	1,9	(1,4-2,8)	2051
VERBLIJF- PLAATS	Vlaams Gewest	2,8	(2,1-3,6)	1,7	(1,3-2,4)	2958
	Brussels Gewest	5,3	(4,2-6,5)	2,9	(2,1-3,9)	1903
	Waals Gewest	4,5	(3,5-5,5)	2,8	(2,0-3,7)	2586
JAAR	2008	3,5	(3,0-4,1)			7447

Bron: Gezondheidsenquête, België, 2008

\*Correctie voor leeftijd en/of geslacht op basis van logistisch regressiemodel (Belgische bevolking van 2001 als referentie)



Percentage van de bevolking van 15 jaar en ouder dat het slachtoffer was van geweld elders in de afgelopen 12 maanden, België

TR03_6		% (Ruw)	+ 95% BI	% (Corr*)	+ 95% BI	N
GESLACHT	Mannen	4,6	(3,7-5,4)	4,2	(3,5-5,1)	3450
	Vrouwen	3,9	(3,1-4,7)	3,6	(2,9-4,6)	3997
LEEFTIJD- GROEP	15 - 24	7,1	(5,0-9,1)	7,1	(5,3-9,4)	903
	25 - 34	6,7	(4,6-8,9)	6,7	(4,9-9,2)	1081
	35 - 44	3,7	(2,6-4,9)	3,7	(2,7-5,1)	1247
	45 - 54	4,1	(2,8-5,3)	4,1	(3,0-5,5)	1174
	55 - 64	2,3	(1,3-3,2)	2,3	(1,5-3,4)	1133
	65 - 74	2,2	(0,5-4,0)	2,2	(1,0-4,9)	698
	75 +	2,3	(0,4-4,3)	2,4	(1,0-5,3)	1211
OPLEIDINGS- NIVEAU	Lager/geen diploma	3,0	(1,3-4,8)	3,7	(2,0-6,5)	913
	Lager secundair	3,8	(2,2-5,5)	4,1	(2,7-6,3)	1175
	Hoger secundair	4,1	(3,0-5,3)	3,7	(2,6-5,1)	2313
	Hoger onderwijs	4,6	(3,7-5,6)	4,0	(3,1-5,1)	2871
URBANISATIE- GRAAD	Stedelijk gebied	5,4	(4,5-6,4)	5,1	(4,2-6,1)	4075
	Halfstedelijk gebied	3,5	(2,1-4,9)	3,2	(2,1-4,9)	1321
	Landelijk gebied	3,0	(2,0-4,0)	2,7	(1,9-3,8)	2051
VERBLIJF- PLAATS	Vlaams Gewest	3,4	(2,5-4,2)	3,2	(2,4-4,1)	2958
	Brussels Gewest	10,3	(8,7-11,9)	9,2	(7,6-11,0)	1903
	Waals Gewest	4,2	(3,2-5,2)	3,9	(3,1-5,0)	2586
JAAR	2008	4,2	(3,6-4,8)			7447

Bron: Gezondheidsenquête, België, 2008

\*Correctie voor leeftijd en/of geslacht op basis van logistisch regressiemodel (Belgische bevolking van 2001 als referentie)



Percentage van de bevolking dat het slachtoffer is geweest van een ongeval dat heeft geleid tot een medische consultatie in de afgelopen 12 maanden, Vlaams Gewest

TR_1		% (Ruw)	+ 95% BI	% (Corr*)	+ 95% BI	N
GESLACHT	Mannen	8,0	(6,5-9,5)	8,0	(6,6-9,6)	1777
	Vrouwen	6,5	(5,2-7,7)	6,3	(5,2-7,7)	1946
LEEFTIJD- GROEP	0 - 14	8,2	(5,2-11,2)	8,2	(5,6-11,7)	454
	15 - 24	8,4	(4,9-11,8)	8,3	(5,5-12,2)	369
	25 - 34	8,0	(4,8-11,2)	8,0	(5,4-11,8)	400
	35 - 44	8,1	(5,5-10,8)	8,1	(5,8-11,1)	465
	45 - 54	6,0	(4,0-8,0)	6,0	(4,3-8,3)	500
	55 - 64	4,4	(2,4-6,5)	4,4	(2,8-6,9)	482
	65 - 74	4,7	(2,3-7,1)	4,7	(2,8-7,7)	341
	75 +	10,1	(7,3-12,9)	10,3	(7,8-13,5)	712
OPLEIDINGS- NIVEAU	Lager/geen diploma	8,9	(5,7-12,0)	8,8	(5,8-13,1)	542
	Lager secundair	5,4	(3,3-7,4)	5,7	(3,8-8,3)	549
	Hoger secundair	8,1	(6,4-9,8)	8,1	(6,6-9,9)	1155
	Hoger onderwijs	6,6	(5,0-8,3)	6,3	(4,9-8,1)	1402
URBANISATIE- GRAAD	Stedelijk gebied	8,3	(6,5-10,1)	8,1	(6,6-10,0)	1390
	Halfstedelijk gebied	5,8	(4,2-7,4)	5,7	(4,3-7,5)	1152
	Landelijk gebied	7,4	(5,6-9,1)	7,3	(5,7-9,2)	1181
JAAR	2001	9,5	(8,3-10,6)	9,1	(8,0-10,3)	4073
	2004	9,0	(7,8-10,1)	8,7	(7,7-9,9)	4484
	2008	7,2	(6,2-8,2)	7,1	(6,1-8,1)	3723

Bron: Gezondheidsenquête, België, 2008

\*Correctie voor leeftijd en/of geslacht op basis van logistisch regressiemodel (Belgische bevolking van 2001 als referentie)





## Verdeling (%) van de bevolking volgens het aantal ongevallen die hebben geleid tot een medische consultatie in de afgelopen 12 maanden, Vlaams Gewest

TR_2		Geen	Eén	Verscheidene	N
GESLACHT	Mannen	92,0	7,5	0,5	1777
	Vrouwen	93,5	6,2	0,3	1946
LEEFTIJDGROEP	0 - 14	91,8	8,0	0,2	454
	15 - 24	91,6	7,8	0,6	369
	25 - 34	92,0	7,7	0,3	400
	35 - 44	91,9	7,6	0,5	465
	45 - 54	94,0	5,8	0,2	500
	55 - 64	95,6	4,3	0,2	482
	65 - 74	95,3	4,3	0,4	341
	75 +	89,9	9,2	0,9	712
OPLEIDINGSNIVEAU	Lager/geen diploma	91,1	8,2	0,7	542
	Lager secundair	94,6	5,0	0,4	549
	Hoger secundair	91,9	8,0	0,1	1155
	Hoger onderwijs	93,4	6,1	0,5	1402
URBANISATIEGRAAD	Stedelijk gebied	91,7	8,2	0,1	1390
	Halfstedelijk gebied	94,2	5,6	0,2	1152
	Landelijk gebied	92,6	6,5	0,9	1181
JAAR	2004	91,0	8,0	1,0	4484
	2008	92,8	6,9	0,4	3723

Bron: Gezondheidsenquête, België, 2008



## Percentage van de bevolking verwond door een verkeersongeval in de afgelopen 12 maanden, Vlaams Gewest

TR04_1		% (Ruw)	+ 95% BI	% (Corr*)	+ 95% BI	N
GESLACHT	Mannen	1,1	(0,5-1,6)	1,0	(0,5-1,8)	1842
	Vrouwen	1,4	(0,9-1,9)	1,2	(0,8-1,9)	2011
LEEFTIJD- GROEP	0 - 14	0,4	(0,0-1,2)	0,4	(0,1-2,9)	478
	15 - 24	1,5	(0,1-2,8)	1,5	(0,6-3,7)	387
	25 - 34	1,9	(0,5-3,3)	1,9	(0,9-3,9)	405
	35 - 44	1,2	(0,3-2,2)	1,2	(0,6-2,6)	487
	45 - 54	1,7	(0,6-2,7)	1,7	(0,9-3,1)	511
	55 - 64	0,4	(0,0-1,0)	0,4	(0,1-1,6)	499
	65 - 74	1,2	(0,1-2,3)	1,2	(0,5-2,9)	356
	75 +	2,1	(0,6-3,6)	2,1	(1,0-4,2)	730
OPLEIDINGS- NIVEAU	Lager/geen diploma	1,4	(0,3-2,6)	0,1	(0,0-0,2)	557
	Lager secundair	1,0	(0,2-1,9)	0,1	(0,0-0,2)	571
	Hoger secundair	1,5	(0,8-2,3)	0,1	(0,1-0,2)	1202
	Hoger onderwijs	0,9	(0,3-1,4)	0,1	(0,0-0,1)	1445
URBANISATIE- GRAAD	Stedelijk gebied	1,1	(0,5-1,8)	1,0	(0,5-2,0)	1450
	Halfstedelijk gebied	0,7	(0,2-1,2)	0,6	(0,3-1,2)	1201
	Landelijk gebied	2,0	(1,1-2,8)	1,7	(1,1-2,8)	1202
JAAR	2008	1,2	(0,9-1,6)			3853

Bron: Gezondheidsenquête, België, 2008

\*Correctie voor leeftijd en/of geslacht op basis van logistisch regressiemodel (Belgische bevolking van 2001 als referentie)



Percentage van de werkende bevolking (15-64 jaar) verwond door een ongeval op het werk in de afgelopen 12 maanden, Vlaams Gewest

TR04_2		% (Ruw)	+ 95% BI	% (Corr*)	+ 95% BI	N
GESLACHT	Mannen	3,8	(2,3-5,2)	3,9	(2,7-5,6)	812
	Vrouwen	2,5	(1,4-3,7)	2,7	(1,6-4,4)	648
LEEFTIJD- GROEP	15 - 24	6,1	(1,1-11,1)	5,7	(2,5-12,3)	120
	25 - 34	2,6	(0,4-4,8)	2,5	(1,1-5,8)	336
	35 - 44	3,9	(2,0-5,9)	3,9	(2,4-6,2)	426
	45 - 54	2,2	(0,8-3,6)	2,1	(1,1-4,1)	398
	55 - 64	3,4	(0,7-6,1)	3,1	(1,3-7,3)	180
OPLEIDINGS- NIVEAU	Lager/geen diploma	6,7	(0,9-12,5)	6,7	(3,0-14,6)	67
	Lager secundair	1,7	(0,0-3,7)	1,8	(0,5-5,7)	148
	Hoger secundair	3,7	(1,9-5,4)	3,6	(2,2-5,8)	492
	Hoger onderwijs	2,9	(1,4-4,3)	2,9	(1,7-5,1)	743
URBANISATIE- GRAAD	Stedelijk gebied	4,5	(2,4-6,6)	4,6	(2,9-7,4)	517
	Halfstedelijk gebied	2,3	(0,9-3,7)	2,3	(1,3-4,2)	450
	Landelijk gebied	2,6	(1,1-4,1)	2,6	(1,4-4,8)	493
JAAR	2008	3,2	(2,2-4,2)			1460

Bron: Gezondheidsenquête, België, 2008

\*Correctie voor leeftijd en/of geslacht op basis van logistisch regressiemodel (Belgische bevolking van 2001 als referentie)



Percentage van de bevolking verwond door een ongeval thuis of tijdens de vrije tijd in de afgelopen 12 maanden, Vlaams Gewest

TR04_4		% (Ruw)	+ 95% BI	% (Corr*)	+ 95% BI	N
GESLACHT	Mannen	4,0	(2,9-5,0)	3,8	(2,9-4,9)	1825
	Vrouwen	3,5	(2,6-4,4)	3,2	(2,4-4,2)	2002
LEEFTIJD- GROEP	0 - 14	5,0	(2,8-7,2)	5,0	(3,2-7,7)	472
	15 - 24	3,6	(1,3-6,0)	3,6	(1,9-6,8)	387
	25 - 34	4,0	(1,8-6,3)	4,0	(2,3-7,0)	406
	35 - 44	3,2	(1,6-4,9)	3,2	(1,9-5,4)	480
	45 - 54	2,2	(1,0-3,4)	2,2	(1,3-3,7)	514
	55 - 64	1,9	(0,5-3,3)	1,8	(0,9-3,9)	494
	65 - 74	2,7	(1,0-4,5)	2,7	(1,4-5,1)	350
	75 +	8,1	(5,7-10,6)	8,3	(6,1-11,2)	724
OPLEIDINGS- NIVEAU	Lager/geen diploma	5,0	(2,9-7,1)	3,9	(2,3-6,6)	555
	Lager secundair	2,5	(1,2-3,8)	2,3	(1,4-4,0)	568
	Hoger secundair	4,5	(3,2-5,8)	4,4	(3,3-5,8)	1195
	Hoger onderwijs	3,2	(2,1-4,4)	3,1	(2,2-4,4)	1434
URBANISATIE- GRAAD	Stedelijk gebied	4,1	(2,9-5,3)	3,8	(2,8-5,1)	1433
	Halfstedelijk gebied	3,4	(2,2-4,5)	3,2	(2,2-4,5)	1200
	Landelijk gebied	3,6	(2,4-4,9)	3,4	(2,4-4,8)	1194
JAAR	2008	3,7	(3,0-4,4)			3827

Bron: Gezondheidsenquête, België, 2008

\*Correctie voor leeftijd en/of geslacht op basis van logistisch regressiemodel (Belgische bevolking van 2001 als referentie)



## Verdeling (%) van de slachtoffers volgens de oorzaak van de verwonding door het recentste ongeval in de afgelopen 12 maanden, Vlaams Gewest

TR07_1		Val	Botsing	Snijwonde	Ander	N
GESLACHT	Mannen	52,1	30,5	7,1	10,2	144
	Vrouwen	58,2	26,9	8,4	6,4	148
LEEFTIJDGROEP	0 - 14	66,9	18,9	5,1	9,1	34
	15 - 24	35,9	42,0	19,3	2,8	34
	25 - 34	53,6	30,0	2,8	13,6	35
	35 - 44	42,2	42,0	10,0	5,9	39
	45 - 54	46,3	35,0	8,9	9,8	38
	55 - 64	56,0	17,7	10,5	15,8	22
	65 - 74	83,9	16,1	0,0	0,0	17
	75 +	70,3	17,7	2,2	9,8	73
OPLEIDINGSNIVEAU	Lager/geen diploma	52,8	28,6	4,9	13,6	57
	Lager secundair	64,9	24,3	3,1	7,7	35
	Hoger secundair	60,9	25,6	6,6	6,9	105
	Hoger onderwijs	47,7	32,1	11,2	9,0	89
URBANISATIEGRAAD	Stedelijk gebied	46,6	31,7	12,6	9,1	116
	Halfstedelijk gebied	68,1	17,5	4,0	10,4	75
	Landelijk gebied	55,7	34,4	3,9	6,0	101
JAAR	2008	54,9	28,9	7,7	8,5	292

Bron: Gezondheidsenquête, België, 2008



Percentage van de bevolking van 15 jaar en ouder dat thuis of in de omgeving waar men woont in aanraking is gekomen met misdaad, geweld of vandalisme in de afgelopen 12 maanden, Vlaams Gewest

TR01_1		% (Ruw)	+ 95% BI	% (Corr*)	+ 95% BI	N
GESLACHT	Mannen	11,5	(9,4-13,5)	10,7	(8,9-12,9)	1374
	Vrouwen	8,2	(6,2-10,2)	7,8	(6,0-10,0)	1482
LEEFTIJD- GROEP	15 - 24	18,7	(13,5-23,9)	18,5	(13,9-24,2)	329
	25 - 34	9,3	(5,7-12,9)	9,2	(6,2-13,5)	351
	35 - 44	9,9	(6,9-13,0)	9,8	(7,2-13,3)	443
	45 - 54	10,9	(7,0-14,8)	10,7	(7,4-15,3)	473
	55 - 64	7,1	(3,9-10,3)	7,0	(4,4-10,8)	459
	65 - 74	6,0	(2,1-9,9)	5,9	(3,1-11,2)	311
	75 +	3,8	(1,3-6,3)	3,9	(2,0-7,3)	490
OPLEIDINGS- NIVEAU	Lager/geen diploma	6,7	(3,6-9,7)	7,7	(4,7-12,5)	388
	Lager secundair	6,7	(3,2-10,3)	7,1	(4,1-12,1)	428
	Hoger secundair	9,2	(6,8-11,6)	8,3	(6,2-11,1)	919
	Hoger onderwijs	12,2	(9,3-15,1)	10,9	(8,5-13,8)	1079
URBANISATIE- GRAAD	Stedelijk gebied	13,6	(10,4-16,8)	13,0	(10,2-16,4)	1103
	Halfstedelijk gebied	7,5	(5,4-9,6)	6,8	(5,0-9,1)	878
	Landelijk gebied	7,2	(5,0-9,4)	6,6	(4,8-8,9)	875
JAAR	2008	9,8	(8,2-11,4)			2856

Bron: Gezondheidsenquête, België, 2008

\*Correctie voor leeftijd en/of geslacht op basis van logistisch regressiemodel (Belgische bevolking van 2001 als referentie)



Percentage van de bevolking van 15 jaar en ouder dat het slachtoffer was van geweld (verbaal, lichamelijk of diefstal) in de afgelopen 12 maanden, Vlaams Gewest

TR02_1		% (Ruw)	+ 95% BI	% (Corr*)	+ 95% BI	N
GESLACHT	Mannen	8,8	(7,0-10,7)	8,4	(6,7-10,3)	1427
	Vrouwen	9,8	(7,8-11,8)	9,4	(7,5-11,6)	1531
LEEFTIJD- GROEP	15 - 24	12,9	(8,4-17,4)	12,9	(9,1-18,0)	349
	25 - 34	13,3	(9,1-17,6)	13,3	(9,6-18,1)	365
	35 - 44	10,4	(7,6-13,2)	10,4	(7,9-13,5)	462
	45 - 54	9,4	(5,6-13,1)	9,4	(6,3-13,8)	483
	55 - 64	7,5	(4,6-10,5)	7,5	(5,1-11,1)	469
	65 - 74	4,4	(1,2-7,5)	4,4	(2,1-8,8)	324
	75 +	4,2	(0,8-7,5)	4,1	(1,8-9,1)	506
OPLEIDINGS- NIVEAU	Lager/geen diploma	7,2	(3,8-10,7)	9,2	(5,5-14,8)	398
	Lager secundair	5,8	(3,0-8,7)	6,6	(4,1-10,5)	453
	Hoger secundair	9,7	(7,3-12,1)	9,0	(6,8-11,9)	951
	Hoger onderwijs	10,8	(8,0-13,6)	9,5	(7,1-12,5)	1110
URBANISATIE- GRAAD	Stedelijk gebied	11,8	(8,8-14,7)	11,4	(8,9-14,6)	1142
	Halfstedelijk gebied	8,1	(5,8-10,4)	7,6	(5,6-10,3)	917
	Landelijk gebied	7,4	(5,2-9,5)	6,9	(5,1-9,2)	899
JAAR	2001	12,1	(10,6-13,6)	10,8	(9,5-12,2)	3279
	2004	6,5	(5,3-7,7)	5,8	(4,8-7,0)	3596
	2008	9,3	(7,8-10,8)	8,5	(7,2-10,1)	2958

Bron: Gezondheidsenquête, België, 2008

\*Correctie voor leeftijd en/of geslacht op basis van logistisch regressiemodel (Belgische bevolking van 2001 als referentie)



## Percentage van de bevolking van 15 jaar en ouder dat het slachtoffer was van diefstal, inbraak of overval in de afgelopen 12 maanden, Vlaams Gewest

TR03_1		% (Ruw)	+ 95% BI	% (Corr*)	+ 95% BI	N
GESLACHT	Mannen	3,8	(2,4-5,2)	3,6	(2,6-5,1)	1427
	Vrouwen	2,7	(1,4-4,0)	2,6	(1,7-4,1)	1531
LEEFTIJD- GROEP	15 - 24	5,2	(1,6-8,7)	5,1	(2,5-10,0)	349
	25 - 34	3,7	(1,3-6,1)	3,7	(1,9-6,9)	365
	35 - 44	2,8	(1,3-4,2)	2,7	(1,6-4,6)	462
	45 - 54	3,8	(0,8-6,9)	3,8	(1,7-8,2)	483
	55 - 64	2,7	(0,9-4,5)	2,7	(1,4-5,1)	469
	65 - 74	1,9	(0,1-3,7)	1,9	(0,7-4,9)	324
	75 +	1,9	(0,0-3,7)	1,9	(0,7-5,0)	506
OPLEIDINGS- NIVEAU	Lager/geen diploma	3,0	(0,9-5,2)	3,3	(1,6-6,8)	398
	Lager secundair	1,0	(0,0-2,0)	1,0	(0,4-2,7)	453
	Hoger secundair	2,5	(1,2-3,8)	2,4	(1,4-4,1)	951
	Hoger onderwijs	4,8	(2,3-7,2)	4,4	(2,7-7,1)	1110
URBANISATIE- GRAAD	Stedelijk gebied	5,7	(3,1-8,3)	5,5	(3,6-8,3)	1142
	Halfstedelijk gebied	1,7	(0,8-2,6)	1,6	(0,9-2,8)	917
	Landelijk gebied	1,6	(0,4-2,8)	1,5	(0,7-3,1)	899
JAAR	2008	3,2	(2,1-4,4)			2958

Bron: Gezondheidsenquête, België, 2008

\*Correctie voor leeftijd en/of geslacht op basis van logistisch regressiemodel (Belgische bevolking van 2001 als referentie)





## Percentage van de bevolking van 15 jaar en ouder dat het slachtoffer was van verbaal of psychisch geweld in de afgelopen 12 maanden, Vlaams Gewest

TR03_2		% (Ruw)	+ 95% BI	% (Corr*)	+ 95% BI	N
GESLACHT	Mannen	6,2	(4,6-7,8)	5,6	(4,2-7,3)	1427
	Vrouwen	7,4	(5,6-9,2)	6,8	(5,1-8,9)	1531
LEEFTIJD- GROEP	15 - 24	10,0	(5,9-14,1)	10,0	(6,6-14,9)	349
	25 - 34	10,4	(6,5-14,3)	10,3	(7,1-14,9)	365
	35 - 44	9,0	(6,3-11,7)	9,0	(6,6-12,0)	462
	45 - 54	6,9	(3,5-10,4)	6,9	(4,2-11,2)	483
	55 - 64	3,8	(1,9-5,7)	3,8	(2,3-6,2)	469
	65 - 74	2,3	(0,0-4,9)	2,3	(0,8-6,7)	324
	75 +	2,3	(0,0-5,2)	2,3	(0,6-7,8)	506
OPLEIDINGS- NIVEAU	Lager/geen diploma	4,0	(1,7-6,4)	5,4	(2,9-9,8)	398
	Lager secundair	3,6	(1,3-6,0)	4,2	(2,2-8,0)	453
	Hoger secundair	7,5	(5,3-9,6)	6,6	(4,6-9,4)	951
	Hoger onderwijs	8,2	(5,6-10,7)	6,6	(4,6-9,4)	1110
URBANISATIE- GRAAD	Stedelijk gebied	8,8	(6,1-11,4)	8,0	(5,8-11,0)	1142
	Halfstedelijk gebied	6,0	(4,0-8,0)	5,3	(3,6-7,7)	917
	Landelijk gebied	5,3	(3,5-7,1)	4,6	(3,3-6,5)	899
JAAR	2008	6,9	(5,5-8,2)			2958

Bron: Gezondheidsenquête, België, 2008

\*Correctie voor leeftijd en/of geslacht op basis van logistisch regressiemodel (Belgische bevolking van 2001 als referentie)



Percentage van de bevolking van 15 jaar en ouder dat het slachtoffer was van lichamelijk geweld in de afgelopen 12 maanden, Vlaams Gewest

TR03_3		% (Ruw)	+ 95% BI	% (Corr*)	+ 95% BI	N
GESLACHT	Mannen	2,3	(1,2-3,4)	1,8	(1,0-2,9)	1427
	Vrouwen	2,4	(1,3-3,4)	1,9	(1,2-3,0)	1531
LEEFTIJD- GROEP	15 - 24	5,2	(2,4-8,0)	5,2	(3,1-8,8)	349
	25 - 34	3,6	(1,4-5,7)	3,5	(1,9-6,5)	365
	35 - 44	2,6	(1,2-4,1)	2,6	(1,5-4,5)	462
	45 - 54	2,3	(0,0-5,1)	2,3	(0,6-7,6)	483
	55 - 64	0,5	(0,0-1,2)	0,5	(0,2-1,7)	469
	65 - 74	0,0		0,0		324
	75 +	0,6	(0,0-1,8)	0,6	(0,1-4,0)	506
OPLEIDINGS- NIVEAU	Lager/geen diploma	2,6	(0,5-4,7)	3,3	(1,4-7,5)	398
	Lager secundair	0,7	(0,0-1,6)	0,8	(0,2-2,7)	453
	Hoger secundair	3,1	(1,7-4,4)	2,2	(1,3-3,9)	951
	Hoger onderwijs	2,3	(0,4-4,1)	1,5	(0,6-3,7)	1110
URBANISATIE- GRAAD	Stedelijk gebied	3,2	(1,2-5,3)	2,6	(1,4-4,8)	1142
	Halfstedelijk gebied	1,8	(0,7-2,8)	1,3	(0,7-2,6)	917
	Landelijk gebied	1,8	(0,7-2,8)	1,3	(0,7-2,4)	899
JAAR	2008	2,3	(1,4-3,2)			2958

Bron: Gezondheidsenquête, België, 2008

\*Correctie voor leeftijd en/of geslacht op basis van logistisch regressiemodel (Belgische bevolking van 2001 als referentie)



## Percentage van de bevolking van 15 jaar en ouder dat het slachtoffer was van geweld thuis in de afgelopen 12 maanden, Vlaams Gewest

TR03_4		% (Ruw)	+ 95% BI	% (Corr*)	+ 95% BI	N
GESLACHT	Mannen	2,8	(1,6-4,1)	2,5	(1,7-3,8)	1427
	Vrouwen	4,4	(3,0-5,9)	4,1	(3,0-5,7)	1531
LEEFTIJD- GROEP	15 - 24	4,2	(0,7-7,6)	4,1	(1,8-9,1)	349
	25 - 34	2,8	(1,1-4,5)	2,7	(1,5-4,9)	365
	35 - 44	3,6	(1,8-5,3)	3,5	(2,1-5,6)	462
	45 - 54	5,8	(2,5-9,0)	5,6	(3,2-9,8)	483
	55 - 64	4,0	(1,9-6,1)	3,9	(2,3-6,6)	469
	65 - 74	2,2	(0,3-4,1)	2,1	(0,9-4,9)	324
	75 +	1,2	(0,0-2,8)	1,2	(0,3-4,0)	506
	OPLEIDINGS- NIVEAU	Lager/geen diploma	3,0	(0,8-5,2)	3,2	(1,5-7,0)
Lager secundair		2,4	(0,7-4,1)	2,2	(1,1-4,3)	453
Hoger secundair		3,6	(2,3-5,0)	3,2	(2,1-4,8)	951
Hoger onderwijs		4,3	(1,9-6,6)	3,7	(2,1-6,2)	1110
URBANISATIE- GRAAD	Stedelijk gebied	5,8	(3,2-8,3)	5,2	(3,4-7,7)	1142
	Halfstedelijk gebied	2,0	(0,9-3,1)	1,7	(0,9-3,1)	917
	Landelijk gebied	2,7	(1,5-3,9)	2,4	(1,5-3,8)	899
JAAR	2008	3,7	(2,5-4,8)			2958

Bron: Gezondheidsenquête, België, 2008

\*Correctie voor leeftijd en/of geslacht op basis van logistisch regressiemodel (Belgische bevolking van 2001 als referentie)



Percentage van de bevolking van 15 jaar en ouder dat het slachtoffer was van geweld op het werk of op school in de afgelopen 12 maanden, Vlaams Gewest

TR03_5		% (Ruw)	+ 95% BI	% (Corr*)	+ 95% BI	N
GESLACHT	Mannen	2,7	(1,6-3,8)	1,4	(0,9-2,3)	1427
	Vrouwen	2,9	(2,0-3,9)	1,6	(1,0-2,4)	1531
LEEFTIJD- GROEP	15 - 24	3,4	(1,3-5,6)	3,5	(1,9-6,3)	349
	25 - 34	7,4	(4,1-10,7)	7,3	(4,7-11,4)	365
	35 - 44	4,4	(2,4-6,3)	4,4	(2,8-6,8)	462
	45 - 54	1,5	(0,2-2,7)	1,5	(0,6-3,4)	483
	55 - 64	1,3	(0,1-2,4)	1,3	(0,5-3,0)	469
	65 - 74	0,2	(0,0-0,6)	0,2	(0,0-1,4)	324
	75 +	0,0	(0,0-0,1)	0,0	(0,0-0,2)	506
OPLEIDINGS- NIVEAU	Lager/geen diploma	1,6	(0,1-3,2)	1,9	(0,7-4,9)	398
	Lager secundair	0,6	(0,0-1,2)	0,5	(0,2-1,4)	453
	Hoger secundair	3,4	(1,8-4,9)	1,7	(1,0-2,9)	951
	Hoger onderwijs	3,5	(2,3-4,7)	1,5	(0,9-2,6)	1110
URBANISATIE- GRAAD	Stedelijk gebied	2,7	(1,5-4,0)	1,5	(0,9-2,5)	1142
	Halfstedelijk gebied	3,0	(1,7-4,3)	1,6	(1,0-2,6)	917
	Landelijk gebied	2,7	(1,4-4,1)	1,4	(0,8-2,4)	899
JAAR	2008	2,8	(2,1-3,6)			2958

Bron: Gezondheidsenquête, België, 2008

\*Correctie voor leeftijd en/of geslacht op basis van logistisch regressiemodel (Belgische bevolking van 2001 als referentie)



## Percentage van de bevolking van 15 jaar en ouder dat het slachtoffer was van geweld elders in de afgelopen 12 maanden, Vlaams Gewest

TR03_6		% (Ruw)	+ 95% BI	% (Corr*)	+ 95% BI	N
GESLACHT	Mannen	4,0	(2,9-5,2)	3,8	(2,8-5,1)	1427
	Vrouwen	2,7	(1,7-3,8)	2,6	(1,7-3,9)	1531
LEEFTIJD- GROEP	15 - 24	6,0	(3,5-8,6)	5,9	(3,8-8,9)	349
	25 - 34	5,5	(2,2-8,7)	5,4	(3,0-9,6)	365
	35 - 44	3,2	(1,6-4,8)	3,2	(1,9-5,3)	462
	45 - 54	2,5	(1,0-4,1)	2,5	(1,3-4,6)	483
	55 - 64	1,6	(0,5-2,8)	1,6	(0,8-3,2)	469
	65 - 74	2,0	(0,0-4,5)	1,9	(0,5-6,9)	324
	75 +	2,9	(0,0-6,0)	3,0	(1,0-8,2)	506
OPLEIDINGS- NIVEAU	Lager/geen diploma	3,3	(0,8-5,8)	3,7	(1,6-8,5)	398
	Lager secundair	2,7	(0,6-4,9)	3,1	(1,4-6,9)	453
	Hoger secundair	3,3	(1,6-4,9)	2,9	(1,7-5,1)	951
	Hoger onderwijs	3,7	(2,5-5,0)	3,1	(2,1-4,8)	1110
URBANISATIE- GRAAD	Stedelijk gebied	4,4	(2,9-5,9)	4,1	(2,8-6,0)	1142
	Halfstedelijk gebied	3,3	(1,7-4,9)	3,1	(1,9-5,0)	917
	Landelijk gebied	2,1	(0,9-3,2)	1,9	(1,0-3,3)	899
JAAR	2008	3,4	(2,5-4,2)			2958

Bron: Gezondheidsenquête, België, 2008

\*Correctie voor leeftijd en/of geslacht op basis van logistisch regressiemodel (Belgische bevolking van 2001 als referentie)

**Percentage van de bevolking dat het slachtoffer is geweest van een ongeval dat heeft geleid tot een medische consultatie in de afgelopen 12 maanden, Brussels Gewest**

TR_1		% (Ruw)	+ 95% BI	% (Corr*)	+ 95% BI	N
GESLACHT	Mannen	8,2	(6,4-9,9)	8,1	(6,5-10,0)	1490
	Vrouwen	6,3	(5,0-7,5)	6,2	(5,0-7,6)	1753
LEEFTIJD- GROEP	0 - 14	7,6	(5,0-10,3)	7,5	(5,3-10,6)	504
	15 - 24	6,1	(2,9-9,4)	6,1	(3,6-10,1)	362
	25 - 34	7,7	(5,2-10,2)	7,6	(5,5-10,5)	518
	35 - 44	7,4	(4,7-10,1)	7,3	(5,1-10,5)	457
	45 - 54	7,9	(4,5-11,2)	7,8	(5,1-11,9)	351
	55 - 64	4,8	(2,4-7,3)	4,8	(2,9-7,9)	343
	65 - 74	7,3	(3,3-11,3)	7,3	(4,2-12,5)	198
	75 +	8,0	(5,4-10,6)	8,3	(6,0-11,4)	510
OPLEIDINGS- NIVEAU	Lager/geen diploma	6,6	(3,7-9,6)	6,7	(4,2-10,5)	389
	Lager secundair	8,4	(5,3-11,5)	8,3	(5,7-12,0)	460
	Hoger secundair	7,0	(4,9-9,1)	6,8	(5,0-9,1)	854
	Hoger onderwijs	6,5	(5,0-8,0)	6,3	(5,0-7,9)	1395
GROTE STEDEN	Brussel	7,2	(6,1-8,2)	6,8	(5,8-8,0)	3243
	Gent en Antwerpen	9,6	(6,6-12,6)	9,3	(6,8-12,7)	440
	Luik en Charleroi	7,9	(4,0-11,9)	7,7	(4,7-12,4)	326
JAAR	2001	9,1	(7,9-10,4)	8,9	(7,7-10,1)	2985
	2004	6,8	(5,8-7,8)	6,6	(5,7-7,6)	3395
	2008	7,2	(6,1-8,2)	7,0	(6,0-8,1)	3243

Bron: Gezondheidsenquête, België, 2008

\*Correctie voor leeftijd en/of geslacht op basis van logistisch regressiemodel (Belgische bevolking van 2001 als referentie)



## Verdeling (%) van de bevolking volgens het aantal ongevallen die hebben geleid tot een medische consultatie in de afgelopen 12 maanden, Brussels Gewest

TR_2		Geen	Eén	Verscheidene	N
GESLACHT	Mannen	91,8	7,5	0,6	1490
	Vrouwen	93,7	6,2	0,1	1753
LEEFTIJDGROEP	0 - 14	92,4	6,9	0,7	504
	15 - 24	93,9	5,4	0,7	362
	25 - 34	92,3	7,3	0,3	518
	35 - 44	92,6	7,3	0,2	457
	45 - 54	92,1	7,7	0,2	351
	55 - 64	95,2	4,5	0,3	343
	65 - 74	92,7	7,3	0,0	198
	75 +	92,0	8,0	0,0	510
OPLEIDINGSNIVEAU	Lager/geen diploma	93,4	6,6	0,0	389
	Lager secundair	91,6	8,4	0,0	460
	Hoger secundair	93,0	6,6	0,4	854
	Hoger onderwijs	93,5	6,1	0,4	1395
GROTE STEDEN	Brussel	92,8	6,8	0,3	3243
	Gent en Antwerpen	90,4	9,6	0,0	440
	Luik en Charleroi	92,1	7,9	0,0	326
JAAR	2004	93,2	6,0	0,8	3395
	2008	92,8	6,8	0,3	3243

Bron: Gezondheidsenquête, België, 2008



## Percentage van de bevolking verwond door een verkeersongeval in de afgelopen 12 maanden, Brussels Gewest

TR04_1		% (Ruw)	+ 95% BI	% (Corr*)	+ 95% BI	N
GESLACHT	Mannen	1,7	(0,8-2,6)	1,4	(0,9-2,4)	1524
	Vrouwen	1,3	(0,7-1,9)	1,1	(0,7-1,8)	1784
LEEFTIJD- GROEP	0 - 14	0,2	(0,0-0,6)	0,2	(0,1-1,0)	515
	15 - 24	2,4	(0,0-4,9)	2,4	(0,9-6,5)	370
	25 - 34	1,8	(0,5-3,2)	1,8	(0,9-3,7)	529
	35 - 44	1,4	(0,1-2,7)	1,4	(0,5-3,4)	465
	45 - 54	2,0	(0,3-3,6)	2,0	(0,9-4,4)	354
	55 - 64	1,9	(0,2-3,6)	1,9	(0,8-4,6)	349
	65 - 74	1,5	(0,0-3,7)	1,5	(0,3-6,3)	202
	75 +	1,3	(0,3-2,3)	1,4	(0,6-2,9)	524
OPLEIDINGS- NIVEAU	Lager/geen diploma	1,2	(0,0-2,3)	0,8	(0,3-2,4)	399
	Lager secundair	1,1	(0,0-2,4)	0,9	(0,3-2,8)	469
	Hoger secundair	2,0	(0,7-3,3)	1,5	(0,7-3,0)	870
	Hoger onderwijs	1,4	(0,6-2,1)	1,0	(0,6-1,9)	1424
GROTE STEDEN	Brussel	1,5	(1,0-2,0)	1,1	(0,7-1,8)	3308
	Gent en Antwerpen	0,7	(0,0-1,7)	0,5	(0,1-1,7)	467
	Luik en Charleroi	0,9	(0,0-2,3)	0,7	(0,2-2,7)	377
JAAR	2008	1,5	(1,0-2,0)			3308

Bron: Gezondheidsenquête, België, 2008

\*Correctie voor leeftijd en/of geslacht op basis van logistisch regressiemodel (Belgische bevolking van 2001 als referentie)





Percentage van de werkende bevolking (15-64 jaar) verwond door een ongeval op het werk in de afgelopen 12 maanden, Brussels Gewest

TR04_2		% (Ruw)	+ 95% BI	% (Corr*)	+ 95% BI	N
GESLACHT	Mannen	4,0	(2,2-5,7)	3,6	(2,2-6,0)	611
	Vrouwen	2,8	(1,4-4,2)	2,5	(1,4-4,5)	541
LEEFTIJD- GROEP	15 - 24	7,1	(0,0-14,4)	7,1	(2,5-18,5)	65
	25 - 34	2,4	(0,8-4,1)	2,4	(1,2-4,7)	362
	35 - 44	5,0	(2,4-7,7)	4,8	(2,9-7,9)	323
	45 - 54	3,6	(0,9-6,2)	3,5	(1,7-7,1)	237
	55 - 64	0,7	(0,0-2,0)	0,6	(0,1-4,4)	165
OPLEIDINGS- NIVEAU	Lager/geen diploma	6,1	(0,0-12,2)	5,2	(1,8-14,0)	47
	Lager secundair	5,6	(0,8-10,5)	4,3	(1,7-10,6)	115
	Hoger secundair	4,3	(1,6-7,0)	3,7	(1,9-7,2)	272
	Hoger onderwijs	2,3	(1,1-3,6)	2,2	(1,1-4,1)	704
GROTE STEDEN	Brussel	3,4	(2,3-4,6)	3,1	(2,1-4,8)	1152
	Gent en Antwerpen	6,2	(2,1-10,3)	5,6	(2,7-11,1)	143
	Luik en Charleroi	6,4	(2,0-10,9)	6,2	(3,1-12,0)	118
JAAR	2008	3,4	(2,3-4,6)			1152

Bron: Gezondheidsenquête, België, 2008

\*Correctie voor leeftijd en/of geslacht op basis van logistisch regressiemodel (Belgische bevolking van 2001 als referentie)



Percentage van de bevolking verwond door een ongeval thuis of tijdens de vrije tijd in de afgelopen 12 maanden, Brussels Gewest

TR04_4		% (Ruw)	+ 95% BI	% (Corr*)	+ 95% BI	N
GESLACHT	Mannen	3,8	(2,7-5,0)	3,8	(2,8-5,1)	1513
	Vrouwen	3,2	(2,3-4,1)	3,0	(2,2-4,0)	1774
LEEFTIJD- GROEP	0 - 14	3,3	(1,5-5,0)	3,2	(1,9-5,5)	509
	15 - 24	2,7	(0,9-4,4)	2,6	(1,4-5,0)	367
	25 - 34	4,0	(2,2-5,9)	4,0	(2,5-6,3)	528
	35 - 44	2,6	(0,9-4,4)	2,6	(1,4-4,9)	467
	45 - 54	3,4	(0,8-5,9)	3,3	(1,6-7,0)	352
	55 - 64	2,3	(0,7-3,9)	2,3	(1,1-4,6)	346
	65 - 74	4,6	(1,6-7,7)	4,6	(2,4-8,8)	202
	75 +	6,5	(4,2-8,9)	6,7	(4,7-9,6)	516
OPLEIDINGS- NIVEAU	Lager/geen diploma	3,0	(1,3-4,8)	2,6	(1,5-4,5)	393
	Lager secundair	3,9	(1,7-6,0)	3,7	(2,0-6,6)	469
	Hoger secundair	3,0	(1,7-4,3)	2,8	(1,8-4,3)	868
	Hoger onderwijs	3,3	(2,3-4,4)	3,2	(2,3-4,4)	1411
GROTE STEDEN	Brussel	3,5	(2,8-4,2)	3,2	(2,5-4,1)	3287
	Gent en Antwerpen	5,2	(2,9-7,6)	4,8	(3,0-7,5)	457
	Luik en Charleroi	2,1	(0,0-4,3)	2,0	(0,7-5,3)	379
JAAR	2008	3,5	(2,8-4,2)			3287

Bron: Gezondheidsenquête, België, 2008

\*Correctie voor leeftijd en/of geslacht op basis van logistisch regressiemodel (Belgische bevolking van 2001 als referentie)

**Verdeling (%) van de slachtoffers volgens de oorzaak van de verwonding door het recentste ongeval in de afgelopen 12 maanden, Brussels Gewest**

TR07_1		Val	Botsing	Snijwonde	Ander	N
GESLACHT	Mannen	49,0	27,3	10,2	13,5	106
	Vrouwen	56,2	24,3	6,5	13,0	118
LEEFTIJD- GROEP	0 - 14	64,7	20,0	10,5	4,7	40
	15 - 24	52,5	47,5	0,0	0,0	19
	25 - 34	34,1	30,6	10,9	24,5	36
	35 - 44	34,7	26,7	23,8	14,8	30
	45 - 54	60,5	12,7	3,7	23,0	23
	55 - 64	55,0	31,9	0,0	13,1	15
	65 - 74	52,9	22,3	0,0	24,8	12
	75 +	80,0	20,0	0,0	0,0	49
OPLEIDINGS- NIVEAU	Lager/geen diploma	72,4	13,0	0,0	14,6	26
	Lager secundair	59,2	19,7	2,8	18,3	39
	Hoger secundair	48,4	30,2	8,5	12,9	57
	Hoger onderwijs	49,9	28,6	12,2	9,3	85
GROTE STEDEN	Brussel	52,2	26,0	8,6	13,3	224
	Gent en Antwerpen	48,8	26,7	12,1	12,4	45
	Luik en Charleroi	44,0	25,5	13,7	16,8	23
JAAR	2008	52,2	26,0	8,6	13,3	224

Bron: Gezondheidsenquête, België, 2008



Percentage van de bevolking van 15 jaar en ouder dat thuis of in de omgeving waar men woont in aanraking is gekomen met misdaad, geweld of vandalisme in de afgelopen 12 maanden, Brussels Gewest

TR01_1		% (Ruw)	+ 95% BI	% (Corr*)	+ 95% BI	N
GESLACHT	Mannen	20,8	(17,5-24,0)	18,7	(15,9-22,0)	795
	Vrouwen	24,5	(21,2-27,8)	23,0	(19,8-26,6)	961
LEEFTIJD- GROEP	15 - 24	22,6	(16,0-29,2)	22,5	(16,7-29,5)	211
	25 - 34	29,5	(24,1-34,9)	29,5	(24,4-35,2)	363
	35 - 44	23,4	(18,0-28,8)	23,4	(18,4-29,2)	328
	45 - 54	25,9	(19,3-32,5)	25,9	(19,8-33,0)	243
	55 - 64	17,4	(11,2-23,7)	17,3	(12,0-24,3)	231
	65 - 74	12,9	(5,9-19,9)	12,7	(7,4-21,1)	112
	75 +	11,2	(6,2-16,1)	10,8	(6,9-16,6)	268
OPLEIDINGS- NIVEAU	Lager/geen diploma	11,9	(5,5-18,3)	12,9	(7,5-21,2)	157
	Lager secundair	23,9	(16,8-31,1)	22,7	(16,4-30,7)	229
	Hoger secundair	20,0	(14,9-25,1)	18,6	(14,1-24,0)	461
	Hoger onderwijs	25,6	(22,1-29,2)	22,7	(19,4-26,4)	852
GROTE STEDEN	Brussel	22,7	(20,2-25,2)	21,2	(18,6-24,0)	1756
	Gent en Antwerpen	18,8	(11,9-25,8)	18,4	(12,7-25,9)	348
	Luik en Charleroi	14,1	(9,2-19,1)	13,4	(9,3-18,9)	228
JAAR	2008	22,7	(20,2-25,2)			1756

Bron: Gezondheidsenquête, België, 2008

\*Correctie voor leeftijd en/of geslacht op basis van logistisch regressiemodel (Belgische bevolking van 2001 als referentie)



Percentage van de bevolking van 15 jaar en ouder dat het slachtoffer was van geweld  
(verbaal, lichamelijk of diefstal) in de afgelopen 12 maanden, Brussels Gewest

TR02_1		% (Ruw)	+ 95% BI	% (Corr*)	+ 95% BI	N
GESLACHT	Mannen	18,2	(15,2-21,1)	16,0	(13,5-18,9)	859
	Vrouwen	19,9	(17,1-22,7)	18,3	(15,6-21,3)	1044
LEEFTIJD- GROEP	15 - 24	20,8	(15,0-26,6)	20,7	(15,5-27,0)	237
	25 - 34	25,7	(20,8-30,6)	25,7	(21,1-30,9)	387
	35 - 44	18,1	(13,3-22,9)	18,1	(13,8-23,3)	343
	45 - 54	21,2	(15,3-27,2)	21,3	(16,0-27,8)	257
	55 - 64	17,4	(12,4-22,4)	17,3	(12,9-22,9)	259
	65 - 74	8,2	(3,0-13,5)	8,1	(4,3-14,9)	132
	75 +	7,7	(4,2-11,2)	7,6	(4,7-11,9)	288
OPLEIDINGS- NIVEAU	Lager/geen diploma	8,9	(4,1-13,6)	9,8	(5,7-16,2)	178
	Lager secundair	18,9	(13,2-24,6)	17,7	(12,8-23,9)	264
	Hoger secundair	18,1	(14,0-22,2)	16,4	(12,9-20,7)	505
	Hoger onderwijs	20,4	(17,3-23,6)	17,7	(14,9-20,8)	891
GROTE STEDEN	Brussel	19,1	(16,9-21,2)	16,5	(14,4-18,9)	1903
	Gent en Antwerpen	16,8	(10,5-23,1)	15,7	(10,9-22,3)	364
	Luik en Charleroi	15,5	(9,9-21,1)	13,8	(9,4-19,8)	237
JAAR	2001	24,7	(22,4-26,9)	23,6	(21,5-25,9)	2204
	2004	14,9	(13,0-16,7)	13,7	(12,0-15,6)	2131
	2008	19,1	(16,9-21,2)	17,6	(15,6-19,7)	1903

Bron: Gezondheidsenquête, België, 2008

\*Correctie voor leeftijd en/of geslacht op basis van logistisch regressiemodel (Belgische bevolking van 2001 als referentie)



## Percentage van de bevolking van 15 jaar en ouder dat het slachtoffer was van diefstal, inbraak of overval in de afgelopen 12 maanden, Brussels Gewest

TR03_1		% (Ruw)	+ 95% BI	% (Corr*)	+ 95% BI	N
GESLACHT	Mannen	6,8	(4,8-8,7)	6,1	(4,5-8,1)	859
	Vrouwen	7,3	(5,6-9,1)	6,7	(5,2-8,7)	1044
LEEFTIJD- GROEP	15 - 24	6,3	(3,1-9,4)	6,2	(3,7-10,3)	237
	25 - 34	10,5	(7,0-14,1)	10,5	(7,5-14,6)	387
	35 - 44	4,0	(1,7-6,3)	4,0	(2,3-7,1)	343
	45 - 54	8,5	(4,5-12,5)	8,5	(5,3-13,4)	257
	55 - 64	7,9	(3,9-11,9)	7,9	(4,7-12,8)	259
	65 - 74	5,2	(0,8-9,7)	5,2	(2,2-11,6)	132
	75 +	3,9	(1,4-6,3)	3,8	(2,0-7,1)	288
OPLEIDINGS- NIVEAU	Lager/geen diploma	4,3	(1,3-7,3)	4,5	(2,3-8,9)	178
	Lager secundair	6,7	(3,0-10,3)	6,2	(3,5-10,8)	264
	Hoger secundair	6,1	(3,2-8,9)	5,5	(3,4-8,7)	505
	Hoger onderwijs	7,8	(5,8-9,9)	6,8	(5,1-9,0)	891
GROTE STEDEN	Brussel	7,1	(5,7-8,5)	5,6	(4,3-7,3)	1903
	Gent en Antwerpen	8,3	(2,5-14,1)	7,1	(3,7-13,2)	364
	Luik en Charleroi	1,9	(0,2-3,6)	1,5	(0,6-3,6)	237
JAAR	2008	7,1	(5,7-8,5)			1903

Bron: Gezondheidsenquête, België, 2008

\*Correctie voor leeftijd en/of geslacht op basis van logistisch regressiemodel (Belgische bevolking van 2001 als referentie)



## Percentage van de bevolking van 15 jaar en ouder dat het slachtoffer was van verbaal of psychisch geweld in de afgelopen 12 maanden, Brussels Gewest

TR03_2		% (Ruw)	+ 95% BI	% (Corr*)	+ 95% BI	N
GESLACHT	Mannen	13,6	(10,9-16,3)	11,3	(9,1-13,9)	859
	Vrouwen	13,9	(11,5-16,4)	12,2	(10,0-14,9)	1044
LEEFTIJD- GROEP	15 - 24	14,2	(9,2-19,1)	14,1	(9,9-19,8)	237
	25 - 34	18,8	(14,6-23,1)	18,8	(14,9-23,5)	387
	35 - 44	14,7	(10,2-19,2)	14,7	(10,7-19,8)	343
	45 - 54	16,0	(10,7-21,3)	16,0	(11,4-22,0)	257
	55 - 64	11,3	(7,2-15,3)	11,2	(7,8-15,9)	259
	65 - 74	5,9	(1,2-10,5)	5,8	(2,6-12,3)	132
	75 +	2,8	(0,6-5,0)	2,8	(1,3-6,0)	288
OPLEIDINGS- NIVEAU	Lager/geen diploma	6,5	(2,2-10,7)	7,1	(3,7-13,4)	178
	Lager secundair	13,7	(8,7-18,6)	12,4	(8,4-18,0)	264
	Hoger secundair	13,6	(10,0-17,2)	12,0	(9,1-15,9)	505
	Hoger onderwijs	14,5	(11,8-17,3)	11,9	(9,6-14,7)	891
GROTE STEDEN	Brussel	13,8	(11,9-15,6)	11,0	(9,1-13,2)	1903
	Gent en Antwerpen	12,9	(6,8-19,0)	11,3	(7,0-17,7)	364
	Luik en Charleroi	13,4	(8,2-18,6)	11,2	(7,3-16,7)	237
JAAR	2008	13,8	(11,9-15,6)			1903

Bron: Gezondheidsenquête, België, 2008

\*Correctie voor leeftijd en/of geslacht op basis van logistisch regressiemodel (Belgische bevolking van 2001 als referentie)

**Percentage van de bevolking van 15 jaar en ouder dat het slachtoffer was van lichamelijk geweld in de afgelopen 12 maanden, Brussels Gewest**

TR03_3		% (Ruw)	+ 95% BI	% (Corr*)	+ 95% BI	N
GESLACHT	Mannen	3,8	(2,4-5,3)	3,3	(2,2-4,8)	859
	Vrouwen	5,8	(4,1-7,6)	5,2	(3,7-7,3)	1044
LEEFTIJD- GROEP	15 - 24	9,4	(5,2-13,6)	9,1	(5,8-14,1)	237
	25 - 34	4,1	(1,9-6,3)	4,0	(2,3-7,0)	387
	35 - 44	3,9	(1,4-6,4)	3,8	(2,0-7,0)	343
	45 - 54	6,9	(3,2-10,5)	6,8	(4,0-11,4)	257
	55 - 64	3,8	(1,1-6,5)	3,7	(1,8-7,4)	259
	65 - 74	2,4	(0,0-5,9)	2,3	(0,5-9,0)	132
	75 +	1,4	(0,3-2,5)	1,3	(0,6-2,9)	288
OPLEIDINGS- NIVEAU	Lager/geen diploma	3,6	(0,6-6,7)	3,5	(1,5-7,7)	178
	Lager secundair	7,6	(3,7-11,6)	6,7	(3,9-11,2)	264
	Hoger secundair	4,7	(2,3-7,0)	3,9	(2,3-6,7)	505
	Hoger onderwijs	4,3	(2,8-5,8)	3,7	(2,6-5,4)	891
GROTE STEDEN	Brussel	4,9	(3,7-6,0)	3,4	(2,4-4,9)	1903
	Gent en Antwerpen	6,0	(0,5-11,5)	4,7	(2,2-9,8)	364
	Luik en Charleroi	7,1	(3,4-10,9)	5,4	(3,0-9,5)	237
JAAR	2008	4,9	(3,7-6,0)			1903

Bron: Gezondheidsenquête, België, 2008

\*Correctie voor leeftijd en/of geslacht op basis van logistisch regressiemodel (Belgische bevolking van 2001 als referentie)



**Percentage van de bevolking van 15 jaar en ouder dat het slachtoffer was van geweld thuis  
in de afgelopen 12 maanden, Brussels Gewest**

TR03_4		% (Ruw)	+ 95% BI	% (Corr*)	+ 95% BI	N
GESLACHT	Mannen	4,2	(2,7-5,8)	3,6	(2,5-5,2)	859
	Vrouwen	6,4	(4,7-8,1)	5,7	(4,3-7,5)	1044
LEEFTIJD- GROEP	15 - 24	4,1	(1,6-6,7)	4,0	(2,1-7,4)	237
	25 - 34	7,3	(4,3-10,3)	7,2	(4,7-10,8)	387
	35 - 44	4,6	(2,2-7,0)	4,5	(2,6-7,5)	343
	45 - 54	5,8	(2,7-8,9)	5,7	(3,3-9,8)	257
	55 - 64	7,7	(3,9-11,5)	7,4	(4,5-12,0)	259
	65 - 74	2,1	(0,0-4,6)	2,0	(0,6-6,3)	132
	75 +	2,4	(0,6-4,1)	2,2	(1,1-4,6)	288
OPLEIDINGS- NIVEAU	Lager/geen diploma	3,1	(0,1-6,0)	3,3	(1,2-8,3)	178
	Lager secundair	7,4	(3,8-11,0)	6,6	(4,0-10,6)	264
	Hoger secundair	5,3	(2,7-7,8)	4,7	(2,8-7,6)	505
	Hoger onderwijs	5,3	(3,6-6,9)	4,3	(3,1-6,1)	891
GROTE STEDEN	Brussel	5,4	(4,2-6,6)	4,3	(3,3-5,6)	1903
	Gent en Antwerpen	8,2	(2,5-13,8)	7,2	(3,7-13,3)	364
	Luik en Charleroi	4,8	(1,0-8,7)	3,9	(1,7-8,8)	237
JAAR	2008	5,4	(4,2-6,6)			1903

Bron: Gezondheidsenquête, België, 2008

\*Correctie voor leeftijd en/of geslacht op basis van logistisch regressiemodel (Belgische bevolking van 2001 als referentie)



Percentage van de bevolking van 15 jaar en ouder dat het slachtoffer was van geweld op het werk of op school in de afgelopen 12 maanden, Brussels Gewest

TR03_5		% (Ruw)	+ 95% BI	% (Corr*)	+ 95% BI	N
GESLACHT	Mannen	5,7	(3,9-7,5)	3,6	(2,4-5,4)	859
	Vrouwen	5,1	(3,5-6,6)	3,4	(2,3-5,1)	1044
LEEFTIJD- GROEP	15 - 24	6,7	(3,1-10,4)	6,7	(3,9-11,4)	237
	25 - 34	7,7	(4,9-10,5)	7,7	(5,3-11,0)	387
	35 - 44	5,4	(2,5-8,2)	5,4	(3,2-8,9)	343
	45 - 54	5,9	(2,5-9,2)	5,8	(3,3-10,2)	257
	55 - 64	4,9	(1,9-7,8)	4,9	(2,7-8,8)	259
	65 - 74	0,7	(0,0-2,0)	0,7	(0,1-4,7)	132
	75 +	0,0		0,0		288
	OPLEIDINGS- NIVEAU	Lager/geen diploma	2,1	(0,0-4,8)	1,9	(0,5-6,6)
Lager secundair		5,7	(2,7-8,8)	4,1	(2,3-7,4)	264
Hoger secundair		4,1	(1,9-6,2)	2,7	(1,5-4,9)	505
Hoger onderwijs		6,2	(4,4-8,0)	4,0	(2,6-5,9)	891
GROTE STEDEN	Brussel	5,3	(4,2-6,5)	2,8	(1,8-4,1)	1903
	Gent en Antwerpen	3,3	(0,7-5,8)	1,9	(0,9-3,9)	364
	Luik en Charleroi	5,7	(2,6-8,9)	3,2	(1,7-5,8)	237
JAAR	2008	5,3	(4,2-6,5)			1903

Bron: Gezondheidsenquête, België, 2008

\*Correctie voor leeftijd en/of geslacht op basis van logistisch regressiemodel (Belgische bevolking van 2001 als referentie)



## Percentage van de bevolking van 15 jaar en ouder dat het slachtoffer was van geweld elders in de afgelopen 12 maanden, Brussels Gewest

TR03_6		% (Ruw)	+ 95% BI	% (Corr*)	+ 95% BI	N
GESLACHT	Mannen	10,0	(7,7-12,3)	9,1	(7,1-11,4)	859
	Vrouwen	10,6	(8,4-12,8)	9,9	(7,9-12,4)	1044
LEEFTIJD- GROEP	15 - 24	12,2	(7,7-16,6)	12,2	(8,4-17,3)	237
	25 - 34	12,9	(9,2-16,6)	12,9	(9,6-17,1)	387
	35 - 44	10,3	(6,5-14,1)	10,3	(7,1-14,7)	343
	45 - 54	12,4	(7,4-17,3)	12,4	(8,2-18,2)	257
	55 - 64	6,6	(3,4-9,8)	6,6	(4,0-10,5)	259
	65 - 74	5,5	(0,9-10,0)	5,4	(2,3-12,0)	132
	75 +	6,1	(2,8-9,4)	6,0	(3,5-10,2)	288
OPLEIDINGS- NIVEAU	Lager/geen diploma	4,5	(1,4-7,7)	4,9	(2,5-9,6)	178
	Lager secundair	8,7	(4,4-12,9)	8,2	(4,8-13,4)	264
	Hoger secundair	11,0	(7,6-14,3)	10,1	(7,3-13,8)	505
	Hoger onderwijs	10,9	(8,5-13,3)	9,7	(7,7-12,2)	891
GROTE STEDEN	Brussel	10,3	(8,7-11,9)	8,8	(7,1-10,7)	1903
	Gent en Antwerpen	7,3	(3,6-10,9)	6,6	(4,1-10,6)	364
	Luik en Charleroi	6,4	(2,8-10,0)	5,6	(3,1-9,8)	237
JAAR	2008	10,3	(8,7-11,9)			1903

Bron: Gezondheidsenquête, België, 2008

\*Correctie voor leeftijd en/of geslacht op basis van logistisch regressiemodel (Belgische bevolking van 2001 als referentie)



Percentage van de bevolking dat het slachtoffer is geweest van een ongeval dat heeft geleid tot een medische consultatie in de afgelopen 12 maanden, Waals Gewest

TR_1		% (Ruw)	+ 95% BI	% (Corr*)	+ 95% BI	N
GESLACHT	Mannen	7,4	(5,8-9,0)	7,2	(5,8-8,9)	1707
	Vrouwen	4,9	(3,8-5,9)	4,7	(3,8-5,9)	2026
LEEFTIJD- GROEP	0 - 14	6,0	(3,7-8,2)	5,8	(4,0-8,4)	563
	15 - 24	9,4	(5,9-12,9)	9,2	(6,3-13,2)	414
	25 - 34	8,7	(5,2-12,3)	8,7	(5,8-12,8)	364
	35 - 44	6,4	(4,0-8,7)	6,2	(4,3-8,9)	506
	45 - 54	4,5	(2,3-6,8)	4,4	(2,7-7,2)	495
	55 - 64	3,7	(1,7-5,7)	3,6	(2,1-6,1)	460
	65 - 74	3,8	(1,0-6,5)	3,8	(1,8-7,7)	286
	75 +	5,5	(3,5-7,6)	5,8	(4,0-8,3)	645
OPLEIDINGS- NIVEAU	Lager/geen diploma	3,2	(1,5-4,9)	3,4	(2,0-5,9)	525
	Lager secundair	6,2	(4,1-8,3)	6,2	(4,4-8,7)	611
	Hoger secundair	6,7	(4,9-8,5)	6,2	(4,7-8,1)	1200
	Hoger onderwijs	6,5	(4,8-8,1)	6,1	(4,7-7,9)	1280
URBANISATIE- GRAAD	Stedelijk gebied	6,8	(5,2-8,5)	6,6	(5,2-8,3)	1410
	Halfstedelijk gebied	7,0	(4,5-9,5)	6,4	(4,4-9,3)	582
	Landelijk gebied	5,1	(3,9-6,4)	4,8	(3,8-6,2)	1741
JAAR	2001	8,3	(7,1-9,4)	7,8	(6,8-9,0)	4989
	2004	7,6	(6,4-8,7)	7,2	(6,2-8,3)	4955
	2008	6,1	(5,2-7,1)	5,7	(4,9-6,7)	3733

Bron: Gezondheidsenquête, België, 2008

\*Correctie voor leeftijd en/of geslacht op basis van logistisch regressiemodel (Belgische bevolking van 2001 als referentie)



**Verdeling (%) van de bevolking volgens het aantal ongevallen die hebben geleid tot een medische consultatie in de afgelopen 12 maanden, Waals Gewest**

TR_2		Geen	Eén	Verscheidene	N
GESLACHT	Mannen	92,6	7,2	0,3	1707
	Vrouwen	95,1	4,7	0,2	2026
LEEFTIJDGROEP	0 - 14	94,0	6,0	0,0	563
	15 - 24	90,6	9,1	0,3	414
	25 - 34	91,3	8,3	0,4	364
	35 - 44	93,6	5,8	0,6	506
	45 - 54	95,5	4,5	0,0	495
	55 - 64	96,3	3,7	0,0	460
	65 - 74	96,2	3,1	0,7	286
	75 +	94,5	5,5	0,0	645
OPLEIDINGSNIVEAU	Lager/geen diploma	96,8	3,2	0,0	525
	Lager secundair	93,8	6,2	0,0	611
	Hoger secundair	93,3	6,6	0,1	1200
	Hoger onderwijs	93,5	6,0	0,4	1280
URBANISATIEGRAAD	Stedelijk gebied	93,2	6,6	0,2	1410
	Halfstedelijk gebied	93,0	6,3	0,7	582
	Landelijk gebied	94,9	5,0	0,1	1741
JAAR	2004	92,4	6,2	1,3	4955
	2008	93,9	5,9	0,2	3733

Bron: Gezondheidsenquête, België, 2008



Percentage van de bevolking verwond door een verkeersongeval in de afgelopen 12 maanden, Waals Gewest

TR04_1		% (Ruw)	+ 95% BI	% (Corr*)	+ 95% BI	N
GESLACHT	Mannen	0,9	(0,4-1,4)	0,7	(0,4-1,4)	1817
	Vrouwen	0,9	(0,5-1,4)	0,8	(0,5-1,4)	2158
LEEFTIJD- GROEP	0 - 14	0,2	(0,0-0,5)	0,2	(0,0-1,2)	596
	15 - 24	1,2	(0,2-2,1)	1,2	(0,5-2,6)	438
	25 - 34	1,6	(0,0-3,3)	1,6	(0,6-4,4)	396
	35 - 44	1,0	(0,1-1,8)	1,0	(0,4-2,3)	535
	45 - 54	1,3	(0,4-2,3)	1,3	(0,7-2,7)	518
	55 - 64	0,6	(0,0-1,3)	0,6	(0,2-1,9)	482
	65 - 74	1,3	(0,0-3,2)	1,3	(0,3-5,0)	314
	75 +	0,4	(0,0-1,1)	0,4	(0,1-2,0)	696
OPLEIDINGS- NIVEAU	Lager/geen diploma	0,5	(0,0-1,2)	0,4	(0,1-1,6)	567
	Lager secundair	0,7	(0,0-1,5)	0,5	(0,1-2,0)	664
	Hoger secundair	1,5	(0,7-2,3)	1,2	(0,7-2,1)	1306
	Hoger onderwijs	0,7	(0,2-1,1)	0,6	(0,3-1,2)	1318
URBANISATIE- GRAAD	Stedelijk gebied	0,6	(0,1-1,1)	0,5	(0,2-1,1)	1560
	Halfstedelijk gebied	2,2	(0,7-3,8)	1,8	(0,8-3,8)	608
	Landelijk gebied	0,8	(0,4-1,3)	0,7	(0,4-1,3)	1807
JAAR	2008	0,9	(0,6-1,3)			3975

Bron: Gezondheidsenquête, België, 2008

\*Correctie voor leeftijd en/of geslacht op basis van logistisch regressiemodel (Belgische bevolking van 2001 als referentie)



## Percentage van de werkende bevolking (15-64 jaar) verwond door een ongeval op het werk in de afgelopen 12 maanden, Waals Gewest

TR04_2		% (Ruw)	+ 95% BI	% (Corr*)	+ 95% BI	N
GESLACHT	Mannen	4,1	(2,4-5,8)	3,2	(1,9-5,3)	718
	Vrouwen	2,6	(1,3-4,0)	2,1	(1,2-3,7)	650
LEEFTIJD- GROEP	15 - 24	5,6	(1,0-10,1)	5,2	(2,2-11,5)	123
	25 - 34	4,2	(1,7-6,6)	4,1	(2,2-7,3)	292
	35 - 44	4,4	(2,1-6,8)	4,3	(2,5-7,1)	420
	45 - 54	2,2	(0,1-4,2)	2,1	(0,8-5,3)	370
	55 - 64	0,4	(0,0-1,2)	0,4	(0,1-2,7)	163
OPLEIDINGS- NIVEAU	Lager/geen diploma	3,4	(0,0-9,5)	3,1	(0,5-16,1)	60
	Lager secundair	7,5	(3,1-12,0)	6,4	(3,2-12,7)	151
	Hoger secundair	3,6	(1,5-5,6)	2,5	(1,3-4,8)	501
	Hoger onderwijs	2,5	(1,1-3,9)	1,8	(1,0-3,4)	628
URBANISATIE- GRAAD	Stedelijk gebied	4,5	(2,5-6,5)	3,5	(2,0-6,1)	502
	Halfstedelijk gebied	2,1	(0,1-4,1)	1,5	(0,5-4,1)	209
	Landelijk gebied	2,8	(1,3-4,4)	2,1	(1,2-3,7)	657
JAAR	2008	3,4	(2,3-4,5)			1368

Bron: Gezondheidsenquête, België, 2008

\*Correctie voor leeftijd en/of geslacht op basis van logistisch regressiemodel (Belgische bevolking van 2001 als referentie)



Percentage van de bevolking verwond door een ongeval thuis of tijdens de vrije tijd in de afgelopen 12 maanden, Waals Gewest

TR04_4		% (Ruw)	+ 95% BI	% (Corr*)	+ 95% BI	N
GESLACHT	Mannen	3,4	(2,3-4,6)	3,3	(2,3-4,5)	1804
	Vrouwen	2,3	(1,6-3,1)	2,2	(1,6-2,9)	2133
LEEFTIJD- GROEP	0 - 14	3,3	(1,6-5,0)	3,2	(1,9-5,3)	591
	15 - 24	4,0	(1,3-6,7)	3,9	(2,0-7,4)	438
	25 - 34	3,3	(0,9-5,7)	3,2	(1,6-6,6)	397
	35 - 44	2,0	(0,7-3,2)	1,9	(1,0-3,5)	535
	45 - 54	1,5	(0,3-2,6)	1,4	(0,7-3,1)	516
	55 - 64	2,6	(0,9-4,3)	2,5	(1,3-4,8)	478
	65 - 74	2,2	(0,4-3,9)	2,2	(0,9-4,8)	308
	75 +	4,8	(3,0-6,7)	5,1	(3,4-7,3)	674
OPLEIDINGS- NIVEAU	Lager/geen diploma	1,6	(0,5-2,8)	1,2	(0,5-2,7)	557
	Lager secundair	2,1	(1,1-3,1)	1,8	(1,1-3,1)	661
	Hoger secundair	2,7	(1,6-3,8)	2,5	(1,7-3,6)	1294
	Hoger onderwijs	3,8	(2,5-5,1)	3,7	(2,6-5,1)	1307
URBANISATIE- GRAAD	Stedelijk gebied	3,2	(2,1-4,3)	2,9	(2,1-4,1)	1548
	Halfstedelijk gebied	3,2	(1,6-4,8)	2,9	(1,7-4,9)	601
	Landelijk gebied	2,4	(1,6-3,3)	2,2	(1,5-3,2)	1788
JAAR	2008	2,9	(2,2-3,5)			3937

Bron: Gezondheidsenquête, België, 2008

\*Correctie voor leeftijd en/of geslacht op basis van logistisch regressiemodel (Belgische bevolking van 2001 als referentie)



**Verdeling (%) van de slachtoffers volgens de oorzaak van de verwonding door het recentste ongeval in de afgelopen 12 maanden, Waals Gewest**

TR07_1		Val	Botsing	Snijwonde	Ander	N
GESLACHT	Mannen	52,7	24,3	10,2	12,8	130
	Vrouwen	52,0	27,1	6,1	14,8	121
LEEFTIJD- GROEP	0 - 14	64,0	14,2	4,6	17,2	34
	15 - 24	41,9	32,7	12,4	12,9	47
	25 - 34	21,6	50,6	7,9	19,9	30
	35 - 44	54,3	11,4	17,6	16,7	36
	45 - 54	49,2	35,0	2,7	13,0	23
	55 - 64	69,2	10,7	13,9	6,2	21
	65 - 74	74,5	25,5	0,0	0,0	12
	75 +	90,6	7,1	0,0	2,3	48
OPLEIDINGS- NIVEAU	Lager/geen diploma	65,0	14,8	0,3	19,8	31
	Lager secundair	42,9	26,2	10,4	20,5	50
	Hoger secundair	49,4	25,9	9,4	15,3	81
	Hoger onderwijs	56,6	26,8	8,4	8,2	81
URBANISATIE- GRAAD	Stedelijk gebied	48,9	23,5	12,0	15,6	102
	Halfstedelijk gebied	42,8	40,1	1,5	15,7	45
	Landelijk gebied	61,4	21,4	7,2	10,0	104
JAAR	2008	52,4	25,4	8,5	13,6	251

Bron: Gezondheidsenquête, België, 2008



Percentage van de bevolking van 15 jaar en ouder dat thuis of in de omgeving waar men woont in aanraking is gekomen met misdaad, geweld of vandalisme in de afgelopen 12 maanden, Waals Gewest

TR01_1		% (Ruw)	+ 95% BI	% (Corr*)	+ 95% BI	N
GESLACHT	Mannen	12,5	(9,9-15,1)	11,5	(9,2-14,2)	1098
	Vrouwen	11,0	(8,8-13,2)	10,0	(8,1-12,2)	1313
LEEFTIJD- GROEP	15 - 24	15,1	(9,6-20,6)	15,1	(10,4-21,4)	276
	25 - 34	22,6	(16,3-28,9)	22,6	(16,9-29,6)	306
	35 - 44	12,4	(8,6-16,1)	12,3	(9,1-16,5)	416
	45 - 54	9,6	(5,8-13,3)	9,5	(6,4-13,9)	411
	55 - 64	7,6	(4,3-11,0)	7,6	(4,9-11,7)	381
	65 - 74	3,8	(1,0-6,6)	3,8	(1,8-7,7)	222
	75 +	7,1	(3,1-11,0)	7,2	(4,1-12,3)	399
OPLEIDINGS- NIVEAU	Lager/geen diploma	11,0	(5,7-16,3)	15,0	(9,2-23,4)	311
	Lager secundair	16,4	(10,1-22,7)	17,1	(11,7-24,3)	415
	Hoger secundair	11,3	(8,5-14,0)	9,3	(7,1-12,3)	788
	Hoger onderwijs	10,6	(7,7-13,5)	8,5	(6,2-11,5)	837
URBANISATIE- GRAAD	Stedelijk gebied	15,0	(12,0-18,0)	13,9	(11,2-17,1)	968
	Halfstedelijk gebied	11,0	(6,7-15,3)	9,5	(6,3-14,0)	375
	Landelijk gebied	8,4	(5,8-11,1)	7,7	(5,7-10,4)	1068
JAAR	2008	11,7	(9,9-13,6)			2411

Bron: Gezondheidsenquête, België, 2008

\*Correctie voor leeftijd en/of geslacht op basis van logistisch regressiemodel (Belgische bevolking van 2001 als referentie)

**Percentage van de bevolking van 15 jaar en ouder dat het slachtoffer was van geweld (verbaal, lichamelijk of diefstal) in de afgelopen 12 maanden, Waals Gewest**

TR02_1		% (Ruw)	+ 95% BI	% (Corr*)	+ 95% BI	N
GESLACHT	Mannen	13,4	(10,8-16,0)	12,2	(9,9-15,0)	1164
	Vrouwen	12,0	(9,8-14,2)	11,1	(9,1-13,4)	1422
LEEFTIJD- GROEP	15 - 24	17,2	(11,4-23,1)	17,2	(12,1-23,9)	317
	25 - 34	19,3	(13,6-24,9)	19,3	(14,3-25,5)	329
	35 - 44	13,2	(9,8-16,7)	13,3	(10,1-17,1)	442
	45 - 54	14,9	(10,7-19,0)	14,9	(11,2-19,5)	434
	55 - 64	8,0	(4,3-11,6)	8,0	(5,0-12,5)	405
	65 - 74	6,5	(2,1-10,9)	6,5	(3,3-12,5)	242
	75 +	3,4	(0,6-6,2)	3,4	(1,5-7,6)	417
OPLEIDINGS- NIVEAU	Lager/geen diploma	10,8	(5,9-15,8)	14,5	(9,1-22,2)	337
	Lager secundair	10,6	(6,1-15,0)	10,7	(7,1-15,9)	458
	Hoger secundair	11,6	(9,0-14,2)	9,9	(7,6-12,7)	857
	Hoger onderwijs	15,1	(11,6-18,5)	12,8	(9,8-16,5)	870
URBANISATIE- GRAAD	Stedelijk gebied	13,3	(10,5-16,1)	12,3	(9,9-15,3)	1030
	Halfstedelijk gebied	13,9	(9,3-18,4)	12,2	(8,6-17,0)	404
	Landelijk gebied	11,6	(8,8-14,4)	10,6	(8,3-13,6)	1152
JAAR	2001	20,9	(18,9-22,9)	19,6	(17,6-21,7)	3765
	2004	13,1	(11,4-14,8)	11,9	(10,4-13,6)	3607
	2008	12,7	(10,9-14,5)	11,8	(10,2-13,7)	2586

Bron: Gezondheidsenquête, België, 2008

\*Correctie voor leeftijd en/of geslacht op basis van logistisch regressiemodel (Belgische bevolking van 2001 als referentie)



Percentage van de bevolking van 15 jaar en ouder dat het slachtoffer was van diefstal, inbraak of overval in de afgelopen 12 maanden, Waals Gewest

TR03_1		% (Ruw)	+ 95% BI	% (Corr*)	+ 95% BI	N
GESLACHT	Mannen	3,8	(2,5-5,2)	3,7	(2,6-5,4)	1164
	Vrouwen	4,1	(2,7-5,4)	4,0	(2,9-5,5)	1422
LEEFTIJD- GROEP	15 - 24	5,5	(1,7-9,2)	5,5	(2,7-10,6)	317
	25 - 34	4,5	(2,0-7,0)	4,5	(2,5-7,8)	329
	35 - 44	4,8	(2,4-7,2)	4,8	(2,9-7,8)	442
	45 - 54	3,9	(1,8-5,9)	3,9	(2,3-6,5)	434
	55 - 64	2,7	(0,2-5,2)	2,7	(1,1-6,6)	405
	65 - 74	2,6	(0,5-4,6)	2,5	(1,1-5,7)	242
	75 +	3,0	(0,3-5,8)	3,0	(1,2-7,3)	417
OPLEIDINGS- NIVEAU	Lager/geen diploma	2,1	(0,2-4,0)	2,3	(1,0-5,5)	337
	Lager secundair	2,9	(1,0-4,9)	3,0	(1,6-5,8)	458
	Hoger secundair	5,4	(3,4-7,5)	5,2	(3,6-7,5)	857
	Hoger onderwijs	3,7	(2,0-5,5)	3,6	(2,2-5,8)	870
URBANISATIE- GRAAD	Stedelijk gebied	4,7	(3,1-6,4)	4,7	(3,3-6,7)	1030
	Halfstedelijk gebied	3,9	(1,3-6,5)	3,7	(1,9-7,1)	404
	Landelijk gebied	3,2	(1,7-4,6)	3,1	(2,0-4,7)	1152
JAAR	2008	4,0	(2,9-5,0)			2586

Bron: Gezondheidsenquête, België, 2008

\*Correctie voor leeftijd en/of geslacht op basis van logistisch regressiemodel (Belgische bevolking van 2001 als referentie)



Percentage van de bevolking van 15 jaar en ouder dat het slachtoffer was van verbaal of psychisch geweld in de afgelopen 12 maanden, Waals Gewest

TR03_2		% (Ruw)	+ 95% BI	% (Corr*)	+ 95% BI	N
GESLACHT	Mannen	10,4	(8,1-12,8)	8,5	(6,6-10,8)	1164
	Vrouwen	9,1	(7,1-11,1)	7,5	(5,9-9,5)	1422
LEEFTIJD- GROEP	15 - 24	14,3	(8,7-19,9)	14,3	(9,5-20,9)	317
	25 - 34	16,5	(11,0-22,0)	16,6	(11,8-22,8)	329
	35 - 44	8,9	(6,1-11,7)	8,9	(6,5-12,1)	442
	45 - 54	12,4	(8,5-16,2)	12,4	(9,0-16,7)	434
	55 - 64	5,5	(2,6-8,5)	5,5	(3,3-9,3)	405
	65 - 74	3,4	(1,0-5,8)	3,4	(1,7-6,8)	242
	75 +	1,1	(0,0-2,4)	1,1	(0,3-3,6)	417
OPLEIDINGS- NIVEAU	Lager/geen diploma	7,5	(3,1-11,9)	10,0	(5,4-17,8)	337
	Lager secundair	7,8	(3,6-12,1)	7,2	(4,2-12,0)	458
	Hoger secundair	9,2	(6,8-11,5)	6,8	(5,1-9,1)	857
	Hoger onderwijs	11,5	(8,5-14,5)	8,5	(6,3-11,4)	870
URBANISATIE- GRAAD	Stedelijk gebied	9,5	(7,1-12,0)	7,9	(6,0-10,3)	1030
	Halfstedelijk gebied	11,6	(7,4-15,7)	9,1	(6,1-13,3)	404
	Landelijk gebied	9,3	(6,7-11,9)	7,7	(5,8-10,2)	1152
JAAR	2008	9,7	(8,1-11,3)			2586

Bron: Gezondheidsenquête, België, 2008

\*Correctie voor leeftijd en/of geslacht op basis van logistisch regressiemodel (Belgische bevolking van 2001 als referentie)



Percentage van de bevolking van 15 jaar en ouder dat het slachtoffer was van lichamelijk geweld in de afgelopen 12 maanden, Waals Gewest

TR03_3		% (Ruw)	+ 95% BI	% (Corr*)	+ 95% BI	N
GESLACHT	Mannen	4,0	(2,5-5,5)	3,2	(2,1-4,9)	1164
	Vrouwen	3,2	(1,9-4,4)	2,6	(1,7-3,9)	1422
LEEFTIJD- GROEP	15 - 24	7,2	(3,1-11,3)	7,2	(4,0-12,5)	317
	25 - 34	6,6	(3,0-10,2)	6,6	(3,8-11,3)	329
	35 - 44	3,7	(1,8-5,5)	3,6	(2,2-6,1)	442
	45 - 54	2,9	(1,1-4,7)	2,9	(1,5-5,4)	434
	55 - 64	0,9	(0,0-1,9)	0,9	(0,3-2,6)	405
	65 - 74	0,0		0,0		242
	75 +	1,1	(0,0-2,4)	1,1	(0,3-3,6)	417
OPLEIDINGS- NIVEAU	Lager/geen diploma	3,1	(0,7-5,5)	4,2	(1,8-9,4)	337
	Lager secundair	3,4	(1,3-5,6)	3,2	(1,6-6,1)	458
	Hoger secundair	4,8	(2,8-6,8)	3,4	(2,1-5,7)	857
	Hoger onderwijs	2,5	(1,0-3,9)	1,7	(1,0-3,1)	870
URBANISATIE- GRAAD	Stedelijk gebied	4,5	(2,9-6,2)	3,8	(2,4-5,8)	1030
	Halfstedelijk gebied	4,7	(1,9-7,4)	3,5	(1,9-6,4)	404
	Landelijk gebied	2,1	(0,9-3,4)	1,7	(1,0-3,0)	1152
JAAR	2008	3,6	(2,6-4,5)			2586

Bron: Gezondheidsenquête, België, 2008

\*Correctie voor leeftijd en/of geslacht op basis van logistisch regressiemodel (Belgische bevolking van 2001 als referentie)



Percentage van de bevolking van 15 jaar en ouder dat het slachtoffer was van geweld thuis in de afgelopen 12 maanden, Waals Gewest

TR03_4		% (Ruw)	+ 95% BI	% (Corr*)	+ 95% BI	N
GESLACHT	Mannen	4,5	(2,6-6,3)	4,3	(2,9-6,5)	1164
	Vrouwen	5,2	(3,7-6,7)	5,1	(3,8-6,7)	1422
LEEFTIJD- GROEP	15 - 24	5,9	(1,7-10,0)	5,8	(2,9-11,5)	317
	25 - 34	5,6	(2,7-8,6)	5,6	(3,3-9,3)	329
	35 - 44	5,3	(2,9-7,7)	5,3	(3,4-8,2)	442
	45 - 54	5,4	(2,3-8,4)	5,3	(3,0-9,4)	434
	55 - 64	4,3	(1,2-7,5)	4,3	(2,0-8,9)	405
	65 - 74	2,8	(0,7-4,9)	2,8	(1,3-5,9)	242
	75 +	3,3	(0,5-6,0)	3,2	(1,3-7,4)	417
OPLEIDINGS- NIVEAU	Lager/geen diploma	6,7	(2,5-10,9)	8,0	(4,2-14,9)	337
	Lager secundair	4,5	(1,0-8,0)	4,7	(2,2-9,8)	458
	Hoger secundair	5,1	(3,1-7,2)	4,7	(3,1-7,0)	857
	Hoger onderwijs	4,3	(2,3-6,3)	3,9	(2,4-6,3)	870
URBANISATIE- GRAAD	Stedelijk gebied	5,7	(3,6-7,7)	5,5	(3,8-7,9)	1030
	Halfstedelijk gebied	4,6	(1,7-7,5)	4,3	(2,3-8,0)	404
	Landelijk gebied	4,1	(2,4-5,9)	4,0	(2,6-6,0)	1152
JAAR	2008	4,9	(3,6-6,1)			2586

Bron: Gezondheidsenquête, België, 2008

\*Correctie voor leeftijd en/of geslacht op basis van logistisch regressiemodel (Belgische bevolking van 2001 als referentie)



Percentage van de bevolking van 15 jaar en ouder dat het slachtoffer was van geweld op het werk of op school in de afgelopen 12 maanden, Waals Gewest

TR03_5		% (Ruw)	+ 95% BI	% (Corr*)	+ 95% BI	N
GESLACHT	Mannen	5,5	(3,8-7,1)	3,2	(2,1-4,7)	1164
	Vrouwen	3,7	(2,6-4,8)	2,2	(1,4-3,3)	1422
LEEFTIJD- GROEP	15 - 24	5,7	(2,7-8,7)	5,6	(3,3-9,4)	317
	25 - 34	8,7	(4,4-13,1)	8,7	(5,3-14,0)	329
	35 - 44	6,1	(3,7-8,4)	6,0	(4,1-8,8)	442
	45 - 54	5,9	(3,5-8,4)	5,8	(3,8-8,7)	434
	55 - 64	0,7	(0,0-1,5)	0,7	(0,2-2,2)	405
	65 - 74	0,2	(0,0-0,7)	0,2	(0,0-1,6)	242
	75 +	0,4	(0,0-1,0)	0,4	(0,1-2,5)	417
OPLEIDINGS- NIVEAU	Lager/geen diploma	1,5	(0,0-3,3)	1,9	(0,6-5,9)	337
	Lager secundair	1,2	(0,0-2,4)	0,9	(0,3-2,4)	458
	Hoger secundair	4,2	(2,7-5,8)	2,4	(1,5-3,7)	857
	Hoger onderwijs	7,0	(4,8-9,3)	3,9	(2,6-5,9)	870
URBANISATIE- GRAAD	Stedelijk gebied	4,5	(2,8-6,2)	2,6	(1,7-4,1)	1030
	Halfstedelijk gebied	6,3	(3,4-9,3)	3,5	(1,9-6,1)	404
	Landelijk gebied	3,9	(2,6-5,3)	2,3	(1,5-3,6)	1152
JAAR	2008	4,5	(3,5-5,5)			2586

Bron: Gezondheidsenquête, België, 2008

\*Correctie voor leeftijd en/of geslacht op basis van logistisch regressiemodel (Belgische bevolking van 2001 als referentie)





Percentage van de bevolking van 15 jaar en ouder dat het slachtoffer was van geweld elders in de afgelopen 12 maanden, Waals Gewest

TR03_6		% (Ruw)	+ 95% BI	% (Corr*)	+ 95% BI	N
GESLACHT	Mannen	4,1	(2,8-5,3)	3,0	(2,1-4,2)	1164
	Vrouwen	4,3	(2,7-5,8)	3,2	(2,3-4,5)	1422
LEEFTIJD- GROEP	15 - 24	7,9	(3,6-12,2)	7,8	(4,5-13,3)	317
	25 - 34	6,5	(3,1-9,9)	6,5	(3,9-10,7)	329
	35 - 44	2,6	(1,1-4,2)	2,6	(1,5-4,7)	442
	45 - 54	5,3	(3,0-7,6)	5,3	(3,4-8,2)	434
	55 - 64	2,7	(0,8-4,5)	2,7	(1,3-5,2)	405
	65 - 74	2,2	(0,2-4,1)	2,2	(0,9-5,3)	242
	75 +	0,2	(0,0-0,3)	0,2	(0,0-0,5)	417
OPLEIDINGS- NIVEAU	Lager/geen diploma	2,0	(0,0-4,2)	2,3	(0,8-6,4)	337
	Lager secundair	4,7	(1,8-7,6)	3,9	(2,1-7,1)	458
	Hoger secundair	4,3	(2,5-6,0)	3,0	(1,9-4,6)	857
	Hoger onderwijs	4,4	(2,7-6,1)	3,0	(2,0-4,6)	870
URBANISATIE- GRAAD	Stedelijk gebied	4,0	(2,6-5,4)	3,0	(2,1-4,3)	1030
	Halfstedelijk gebied	4,4	(2,0-6,7)	3,1	(1,7-5,5)	404
	Landelijk gebied	4,3	(2,5-6,1)	3,2	(2,1-4,7)	1152
JAAR	2008	4,2	(3,2-5,2)			2586

Bron: Gezondheidsenquête, België, 2008

\*Correctie voor leeftijd en/of geslacht op basis van logistisch regressiemodel (Belgische bevolking van 2001 als referentie)

